夕刊 京城日報

寄贈 13.8.8 帝國圖書館

清酒の代表 櫻正宗

三十二機を擊墜

地上にありし七機をも爆破す

海の荒鷲 輝く漢口空の肉彈戰

【上海三日同盟】艦隊報道部三日午後十時半發表＝本日海軍航空隊○○機は雷雨晴れの夏空を衝き大舉漢口飛行場を空襲、空中戰闘に於て敵三十二機を擊墜し地上にありし七機を爆破せり我また二機未だ歸還せず

南京へ敵機逆襲 一機を見事に擊墜

【上海三日同盟】中支軍午後九時三十分發表 本三日午前八時十四分頃敵機十數機は約十分を間として三機編隊により二回に亘り南京に來襲したるをもつて、竹田部隊高射砲は二機をもつてこれを邀擊し少年航空兵二等生吉田佐市軍曹の攻擊功を奏し見事敵一機を擊墜せり我に損害なし

瞬時に約四十機を葬る

大空中戰詳報

【南京三日同盟】三日漢口に於ける我が海軍航空隊の空襲は瞬時にして凡そ四十機の敵を葬り去つた、この日漢口上空は一片の雲もなく快晴で我が空襲隊の來襲を邀擊せんとする敵新鋭戰闘機E十五型及びグロスターグラヂエーターの新機五十二機は上空に舞ひ上り、地上三千米より七千米の上空を數段構へに陣地してゐた、わが戰闘機隊は先づ敵戰闘機の二段の陣の眞只中に突入壯烈な巴戰を展開し瞬時にして三十二機はわが射擊を受け火達磨となつて落下し搭乘員はまた辛くもパラシユートで脫出するものもあつたがその殆どはパラシユートが開かず地上に激突するなどの凄慘な場面が隨所に繰展げられた、その空中戰が丁度漢口市の眞上で展開されたためか、漢口を護る敵高射砲火も手の下しようもなくただ味方の射ち落され行く飛行機を眺めてゐるだけで一發も發射しなかつた、この間爆擊隊は悠々低空に降下し飛行場附近の防空陣地格納庫滑走路飛行機を粉碎した

再建支那空軍を 木ッ端微塵に粉碎

【上海三日同盟】我が海軍航空部隊の息もつかせぬ猛襲で全く戰機を喪失した支那空軍は、極く最近香港及び蘭州經由で入手したイギリス製グラヂエーター機及びソ聯製E十五型をやつと組立て整備終了したものの如く、三日の空軍戰においてわれに相見えたグラヂエーター、E十五型等は殆ど最近の新機であつた、これに徴ふかカーチスホーク三型その他何れも我が空軍によつて擊ついたものを修理して漢口に集中したものと見られる、全機約六十機こそは再建支那空軍の全勢力と見られる、しかし殘存の機は一瞬出來てゐるものの之を操縱する戰鬪員の技術未熟のため戰闘動作相當退嬰的なのは全く努襲を極め戰意なく、わが殲下になす所なく遂に殲滅的打擊を受けたものである

詩人に返つた 許元大使の姿

【上海四日同盟】去る四月二十四日東京の大使館を閉鎖し敗戰の故國へ引揚げて來た駐日支那大使許世英氏は最近同志を糾合して香港に難民救濟委員會を設立し慈善事業に活躍日支紛爭の渦中から逃避し同氏が東京引揚に際し『また來ますよ、その時は一介の詩人として來ます』と語つた事をさながらに詩人らしき人間許世英の姿に返つてゐる、なほ同委員會は中國難民救濟を目的として設立され獨自の立場から政府の掣肘を受けず專ら彼の理想とする名利を離れた淡白な生活に生きんとする姿が偲ばれる

重光大使 リ委員と會見

【モスコー三日同盟】重光駐ソ大使は三日本省の訓令に基き張鼓峰事件に關しソ聯政府に抗議する筈であつたが、ソ聯當局と打合せの結果四日午後一時から重光大使はリトヴイノフ外務人民委員と會見することに三日夜決定した

【東京電話】重光駐ソ大使は四日午後一時（日本時間午後七時）からモスコーにおいてリトヴイノフ外務人民委員と會見國境事件に關しソ聯兵の不法越境と挑戰行動に對し嚴重抗議を行ひ、不法行爲停止のため必要なる措置を取るやう要求することになつた

ソ聯の反省を促す 堀內次官ス代理大使と會見

日ソ兩國とも戰爭を欲してゐないのだから、現地の軍隊が局部的に作戰を續行してゐる間に兩國政府は何等かの和解に達するであらう、從つて一部に傳へられる第三國の介入の如きは全然不必要だと思ふ

【東京電話】一方外務省では四日午前十一時堀內次官とスメタニン駐日代理大使と會見かねてソ聯側より提示した事實を歪曲せる抗議に對し反駁し、ソ聯側の不法行爲を指摘して反省を求めた

政府の方針に順應 消費節約を勵行

政務總監通牒發せらる

現下時局に對し國民に節約を要望すると共に範を國民に示すため各種經費の節約に關し大藏省より各省へ通牒あることとなり、目下大藏省は各省廳と外地昭和十三年度豫算の節約に就いて折衝中であるが、本府は政府の方針に順應し消費節約、物資の節約を斷行して國際收支の適合に邁進することとなり四日附政務總監通牒をもつて各局部長、知事並に所屬官署長に對し通牒が發せられたが、內容は次の通り

一、海外物に關する事項

（1）輸入品の使用制限又は廢止
（1）外國品が國產品に比し價格品質共に著しく優れる場合でも法規に反せざる限り極力國產品を使用すること
（2）時計、金庫、內燃機關、電信電話
（3）外國圖書は可成購入見合せのこと
（4）自動車は國產品を使用し乘用車の購入は許さない
（5）官吏の海外旅行及留學生等は極力制限すること
（6）外國船舶の使用、外國保險の契約は極力避けること
（7）在外諸官廳の現地支用を節約すること
（8）海外電報は極力簡潔電信を使用すること
（9）滿洲及北支、中支蒙疆地域に於ける第三國物資の購入並に第三國特を極力抑制すること
（10）金の使用に關しては帳簿類の金文字を使用せず、記念品として金杯、金メダル類を製造配付せざること
（11）直接、間接に海外物を必要とする大口支用十萬圓以上は本府と協議すること
國產品でもこの製造工場に對する資本並に特許權等關係を考慮し代金の海外に出ない物品を選ぶこと

二、物（內外品を不問）の消費節約に關する事項

（1）自動車、器械、機械器具、計算機、タイプライター、金屬製品、紙、羊毛、綿布類、アルパカ、其他輸入原料、皮革、製品等の品目は使用の制限、又は國產品又は代用品を使用すること
（2）皮革製品並に綿布其他輸入原料による物品の使用を制限し且已むを得ず使用する場合は規格を引下ぐること
（3）紙類の節約、紙質の引下等大々的に行ふこと
（4）自動車は使用を極力節減しガソリンを節約すること

張鼓峰事件が一段落すれば 內訌問題に進展

極東軍と中央の意見扞格

【ワルソー三日同盟】國境紛爭事件に關しモスコー新聞紙は事件の詳細報道をなるべく避け政府の態度も何時にも似ず慎重で、敢て國際の睨さへ稀見されるが、三日モスコー來電によればリトヴイノフ外務人民委員は紛爭の擴大を回避し平和的解決を主張してゐるに反し極東軍司令官ブリユツヘル元帥は當面の意見を代表し政府に斷乎たる對日干涉行動をとるべしと要求し、中央軍部もまたこれを支持し未だ政府の方針確立を見るに至らぬといはれる、今日極東軍が中央政府の手に負へぬ代物になりつつあるは著しい現象で、しかもスターリンが肅清したはずの極東軍も內部には依然としてトハチエフスキー・イデオロギーが相當根を張つてゐる事が瞭然明かとなりスターリン書記長は一應現下の事態に緊急對策を講ずるならんが、見る人事が避けがたくして一段落すれば事件は深刻な內訌問題にまで發展し一騷動は免れぬところと見られる、なほソ聯の態度は地上部隊の敗退を惜愛し當事者の自己保身のためと當地では見てゐる

國境方面一帶 漸次鎭靜に歸す

【東京電話】朝鮮軍司令部四日午後一時三十分發表

一、昨三日夜半張鼓峰東方高地に對し迫擊砲、重砲彈を受けたるも大なる狀況に變化なし
二、ソ聯飛行機は本四日午前十一時までは來らず
三、我方は嚴正なる態度に於て嚴にソ軍の動向を警戒しつゝあり

戰事は毫も進行せず、國境一帶は漸次鎭靜に歸しつゝあるが如し

英米とも樂觀的

【ワシントン三日同盟】ソ聯機の越境爆擊に一時張鼓峰の進展を非常に憂慮したアメリカ朝野は、三日に至り官邊の極東通の間では事件が武裝休戰の形で局地的に解決すべき事を確信してゐる、政府は依然正式な意見の發表を差控へてゐるが官邊の觀測を綜合すれば次の如くである

日本は對支戰爭で手一杯であり、ソ聯は國內問題及び對ヨーロッパ關係からともに戰爭を希望してゐないから結局事件は局地的に武裝休戰の形で解決を見るに至るであらう、過去一ケ月間の公報を仔細に檢討して見るに日ソ何れも明治三十七八年の日露戰役に匹敵する程の大規模な戰爭を希望してゐない事がはつきりと推論出來る、ただソ聯側が張鼓峰を占領すれば國境附近の鐵道が直接脅威を受ける事となるから日本側は絕對に同地をソ

我が軍の猛反擊に ソ聯は戸迷ひの形

【ワルソー三日同盟】張鼓峰事件に對するソ聯邦の動向、具體的態度を下し難いが情報を綜合して各方面の意見を參酌するに、ソ聯當局は日本の手きびしい反擊に意外の感でやゝとまどひの形である、ソ聯はひとへに支那に對する義理合から乃至は國家の威信保持、國民の耳目轉換などの必要から日本蘇聯の策動を試みたが、リニシコフ大將事件後中央政府は極東軍の內部刷新を斷行し、殊に事件が反日に凝り固つたコミンテルンの尖鋭を入れ日本々土の近いこの地方の特殊性を利用して後方攪亂を企圖したが、國內事情は動搖極東における大規模の戰爭を許さず、他方ヨーロッパ諸國も內心このソ聯の事件深入りを喜び傍觀せんとする不利な形勢にあるので、斷り（?）支那のために火中に栗を拾ふが如き愚をせぬであらうといふが消息通の一致した見解である、スターリンの日本の脆弱性云々の宣傳に乘つてコミンテルン青年層には日本を輕視する空氣があり、今回の事件發生にもこの點が與つて力ある

ソ聯飛行將校二名 國外逃走を企つ

果さず、死刑に處せらる

モスコーより達した情報によれば、飛行將校二名が國外逃亡を企てたが果さず死刑に處せられた、卽ち去る廿五日エストニア國境より十粁のペイプウス湖附近の偵察を命ぜられたのを機會にかねて蘇聯の生活に堪へかね脫走の機を窺つてゐたウォルコフ少佐外一名の將校は、隙到れとばかりに針路を國境に向けたが、此の針路に不審を抱いた國境警備のゲペウ監視隊の飛行機六台に追跡されウェリコルウック附近の飛行場に着陸せしめられ、つひに逮捕されたものである、逮捕されるに當つてウォルコフ少佐は自殺を企てた

ソ聯本格的に 對內宣傳

【モスコー三日同盟】共產黨機關紙プラウダ紙は張鼓峰事件發生以來簡單な事件の報道以外一切の論評を避けてゐたが、三日に至つて始めて大々的に國境紛爭の記事及び附近の國境警備兵の記文を掲載し本格的對內宣傳に乘出した

駐佛ソ聯大使 佛外相に說明

【パリ三日同盟】駐佛ソ聯大使スリッツ氏は三日午後ボンネ外相を訪問張鼓峰事件に對するソ聯政府の態度を說明し種々熟議を遂げた、席上同大使はソ聯側の方針は問題の地點の安靜を回復せんとするにあるが、この範圍內では一步も主張を讓るものではないと言はれる

虫のよい期待 支那側の反響

【ニューヨーク三日同盟】ニューヨークタイムス紙の漢口特電は張鼓峰事件に對する支那側の反響を次の通り報じてゐる

國民政府の態度は張鼓峰事件を以て日ソ戰爭の可能性はないとの意見を有してゐる、何れにせよ今回の事件が契機となつて國際情勢が一變し日本にとつて不利な事態を釀成することを內心期待してゐることは各方面を通じての現象で數日中に漢口引揚げの手筈を決めてゐた政府要人達の間には豫定を變へて出發を延期したものもある

挑發的批評を避く（ソ聯の新聞）

【モスコー三日同盟】張鼓峰事件を報道して來るモスコー各新聞は三日の朝刊以來張鼓峰事件關係のニュースや論說を集中的に掲載してゐる、各地で催された時局大會の決議も大きく強調されてゐるが各大會に共通したスローガンは「ソヴエートは如何なる攻擊にも屈せず」「我等の國境を守れ」「萬一に備へ

愛國朝鮮展グラビア 附錄延着につきお斷り

社告にて既報の愛國朝鮮展覽會記念グラビア附錄は內地鐵道事故で延著のため五日附刊に添附は不可能となりました、到着次第配布いたします、右御諒承下さい

京城日報社

朝鮮神宮祭式中 參列員の服裝

五日附府令で定めらる

畏くも支那事變に際し宮中に於ても諸式祭典服裝を簡易にせられる事に就いて之れに倣ひ支那事變に關し當分の間、朝鮮神宮祭式中第一大祭式例祭の部參列員の服裝は次の如く定め、五日附府令を以て發布されることゝなつた

陸海軍々人にあつては軍服その他にありては通常服（フロックコート又はモーニング）服裝ある者は之に相當する服、女子は通常服（ローブ・モンタント）又は袿袴（通常服）

尙同祭神以下神職の祭服に於ける服裝につき神祇服令が定むる場合に於ても右に依し不敬に亘らざる程度に於て適宜定めることとなつた

首相、內相會談

【東京電話】首相、內相會談は四日午前八時半から荻窪の首相別邸に於て行はれ、朝食をともにしつゝ當面の諸問題につき意見の交換を遂げ、內相は十時辭去した

定例參議會

【東京電話】四日の定例參議會は午前十時より首相官邸に開會、町田參議以下各參議（池、松岡、松井三氏欠席）政府側より近衞首相、池田藏相荒木文相並に風見書記官長など出席、書記官長より國境紛爭事件につき報告し、同事件を中心に種々意見の交換を遂げ正午散會した

三相の定例會合

【東京電話】近衞首相、宇垣外相、池田藏相の定例會合は、四日午後零時半より首相官邸に行はれ國境紛爭事件に關し首相より三日の陸海兩相との會見內容につき外相より外交交渉につきそれぞれ說明あり

獨領シレシアに チエッコ機が越境

【ベルリン三日同盟】張鼓峰事件に世界の耳目を聳めてゐる折柄ドイツ領シレシアにもチエッコ飛行機の越境事件が起り問題を起してゐる、卽ち三日午前十時十五分より十時三十分に至る間にチエッコ機二機が國境より二十キロを越えたグラツ市上空に飛來し地上百米位の低空まで降下して約五分間旋回飛行を行つた後飛去つた、機體には明かにチエッコの標識が確認され、また地上よりグラツ市の上空を偵察してゐるのが見受けられた、なほ右の二機はグラツ市上空旋回を終るや國境線に沿つて約三十粁を飛翔した後チエッコ領に歸還したと云はれる

チエッコ問題解決近し

英前商相乘込む

【プラハ三日同盟】チエッコ問題解決のためチエッコ政府とズデーテンドイツ黨との間の橋渡し役を買つて出た前イギリス商相ランシマン氏は、三日午後二時三十五分プラハに到着した、同氏の活躍はチエッコ問題の解決も近きにありと見られてゐる各方面より注目されてゐる

漢口は全く軍事要塞化

【上海四日同盟】國民政府行政機關の重慶移轉に伴ひ政府要人連の漢口逃避は續々行はれ漢口は今や全く軍事要塞の一地域と化し國內黨政の中心たる政治都市としての使命を放棄した、卽ち中央政治會議主席汪兆銘は八月一日宜昌經由重慶に向ひ行政院副院長張群は三日午後三時十五分重慶着、先に行政院長孔祥熙、外交部長王寵惠と前後して財政部長、交通部長張嘉璈、教育部次長張道藩、財政部次長徐堪等も三日午後重慶に到着した

【香港三日同盟】漢口引揚外人約二百五十名を乘せた最後の國際列車は三日午前八時半九龍に到着したが旅客中にはイギリス海軍將校三名あり、旅客の一人は語る 漢口を三十一日夜十時出發し途中なんの變りもなかつた、また漢口には一千人以上の外人が殘つてゐるが婦女子は一人もなくその他別に變つたことはないやうだ

人

◇備前氏（高雄州知事） 三日午後入城半島ホテル
◇朝鮮神宮長 北部視察中の處五日午後二時十五分京城着任
◇湯村農林局長 東部農林協議會出席のため九日〃あかつきで東上
◇井井林業課長 十日〃あかつきで同上
◇提川水產課長 同上
◇吉川農務課長 同上
◇細見米穀課事務官 同上
◇加井農務課技師 同上
◇河野節夫氏（朝鮮總督府事務官） 四日午後十時京城驛發黃海道方面出張、七日頃歸任の豫定

天地玄黄

×
漢口に擴頭の南、全市大混亂に陷る
×
蔣政權の運命定まるの日――その日こそ世界の考へ方も變るの日
×
否、考へ方をかへなければ、支那支援國は將來の苦境を覺悟せざるべからず
×
全滿鐵何處でも移民が出來る到る處に自然の建設、これこそ樂土建設の本義
×
佛國の對支援助いよ〳〵露骨死にかけた病人の重走を狙ふやり方
×
青年徒步旅行の提唱は大戰跡巡禮のヘイカー氣分を旅游すべし

本日夕刊四頁

紅繪曼荼羅（105）

海音寺潮五郎 作
富永謙太郎 畫

百鬼夜行（十四）

「おや、阿彌陀、何かお忘れもの？」
先刻の若い男が狼狽た顏で迎へた。
「いゝえ、また來たといつて顏戰ぎまして恐入るのでございますのさ」
「どうなさいました」
ともかくも、また前の客間に通したが、平兵衞も驚いてゐる。
「先刻のことについて、ちよいとないしよでおねがひしたいことがあつて來たのさ」
「……？」
「親分の手にかゝれば、どうせ揚作もなく助け出しが出來るに違ひないと思ひますけどね……」
「いや、そいつアわかりませんぜ。手前だつて人間です。無理をいはれても

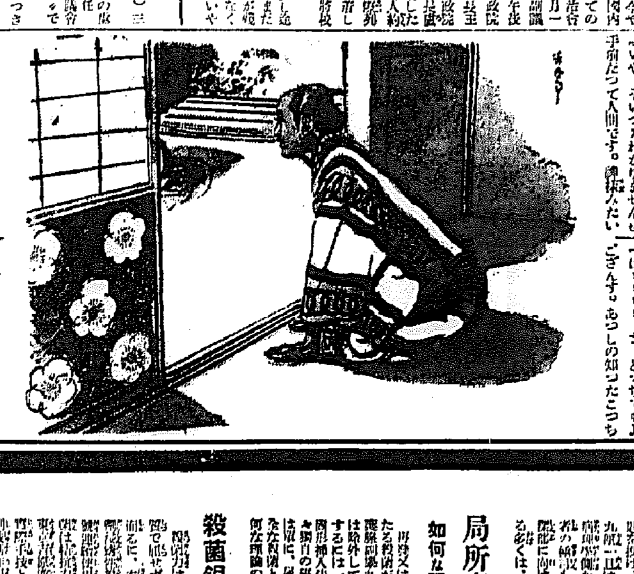

出來ない事には參りませんよ」
「いゝえさ、あたしア親分の手にかけて出來ないことはないと買つてるんですからね。さう他人行儀にへりくだつて見せなくたつていゝぢやありませんか」
「恐れ入りました。御新造はいつもごり押しなんだから。はゝゝゝ。だけど、今度の一件は受合へませんぜ。出來るだけの力はつくして見ますけど、なんとも見當がつきかねますからね……」
「まあ〳〵、それは言はないでよ。それで、いよ〳〵消川樣のゐどころがわかつたらね。誰にも言はないで、先づ、あたしんとこへ連れて來てくれない？小梅よ。小梅のあたしんとこへよ」
「へえ？」
「さつきのあの金持さんのところへも、回向町の春日さんへも、誰にも言はないでさ。少し思はくがあるの。あたしぢやない、旦那が少し思はくがあるのよ。旦那が」
平兵衞は默つて腕を組んだ。そして、じろり〳〵と上目づかひにおりんの顏を見てゐる。
おりんは微かに赤くなつて
「ね、よござんす」
すると、不意に平兵衞は冷笑ひした。
「おのぞみならさうしてもよござんすが、旦那はほんとに御承知なんですか。御新造はその御器量だし、お若いし、そこに若い男を送りこむなんて――おまけに、消川樣とやらあつしもいつかよそながらちらりとお目にかゝつたが、仲々の美男子だし相當なもんだと思ひますがなあ。はゝゝゝ」
「冗談ぢやありませんよ親分。旦那のためを思つてあたしアしてるんですよ。そんなことをいはれちや、腹が立ちますよ」
赤くなりながらも、おりんはつんとして見せた。
「はゝゝゝ、まあ、どつちでもよござんす。あつしの知つたこつちやない。よござんす、もし、お助けすることが出來たら、お宅の方にお送りとゞけることにします」
「頼みますわね。これ、けんのおしるしだけ、若い衆に一杯買つてあげて頂戴」
いつの間に用意したか、帶の間から紙に包んだものを出して平兵衞に渡した。
「これアどうも」
平兵衞は流石にちらとうなづいたが、手に取つて見ようともせずにぽん〳〵と手を拍いた。そして先刻の若い衆が顏を出すと
「御新造樣に酒代を下さつた。よく御禮申し上げろ」
とあごで、指し示した

漢口稅關の 監視船を爆擊

【ニューヨーク三日同盟】當地に達したA・P漢口電報によれば、三日午前我が海軍の漢口爆擊に際し日本軍飛行機は漢口下流五、六キロの揚子江に於て漢口稅關の監視船チヤレーンジン號を爆擊、乘組イギリス人クーレイ氏及支那人乘員二名は燒死を遂げた

淋病醫學

無菌となる

誰がしても最低經費

內服藥は
淋菌の潛伏體勢を助長す

殺菌は不可能でなく重複的銀劑療法は實際上第一とし滅死する

局所療法を除外して
如何な理論の下にも淋菌死滅せず

殺菌銀重複法の新發見

プラオンギン
ケンゴール

本劑は理論上第一とする
殺菌銀の重複治療劑として實用化の徹底を貫き效果完璧

試藥品 一円九〇

東京市芝區通新町十三番地
總代理店 合名會社 河原商店

K.84

一筆啓上仕候

○○にて 中川特派員

留守中賴む

鈴木部隊 村上政久殿

[illegible]

通信隊の勞苦

○○部隊 鶴田春夫

[illegible]

けしくなればなるほど忙がしくなります、皆んなが眠る頃に電報を接受したり、通信物資は不眠不休の辛苦です、歩兵のやうに突撃はなくとも通信隊の活躍は皆様の方にも十分知つていただきたいと思ひます

追擊戰は愉快

鈴野部隊 大陸隊 五十嵐克巳

[illegible]

初陣の激戰へ

小林部隊 宮崎東一郎

りませんでした、郷里や西瓜も追擊中に喰べました、第一線はつらいけれども面白いことも御座ります、こゝ數分追擊戰が續けられるでせう、前方南岸には十萬以上の敵が居ましたが、今日(八日)あたりから一齊に退却しだしたやうで、この敵とぶつかるところまで行くので手から飯を喰ふ時間もないほどの猛進です、いまに僕はニュースが傳へられるでせう

のことも郷里に聞くことが出來ました、はじめ京日の記事で見た本山少尉とは入違ひでしたがその後の京日に本山君の記事が出て大變お判りでせうが、やはり負傷されてゐました後また第一線に活躍してゐるのでつひに會へなかつたのは殘念でしたが、私も四日○○の第一線へ出動します、將校の犠牲が多いので私も緊張して居ます [illegible]

恩給金庫九月店開き

相談所を本府に 恩惠者二萬餘名

本人の出頭で親切に説明

[illegible]

メガネ・中村 京城本町

上月、鈴木、西原三將軍 あす晴れの歸還

【第十師團發表】北支戰線我が○○部隊に於て武勳を樹て勇名を内外に馳せた上月、鈴木、西原の三將軍及び幕僚、石田兩少佐は五日午後二時廿三分京城驛着列車で晴れの歸還をする豫定である なほ鈴木將軍は京城に一泊の上六日大田、大邱に向ふ管、上月將軍は京城一泊の上六日に、西原將軍は五、六兩日京城二泊の上北行の豫定

『金』を獻納しませう

朴榮喆、進兩氏を皮切りに 七十萬府民に呼掛く

[illegible]

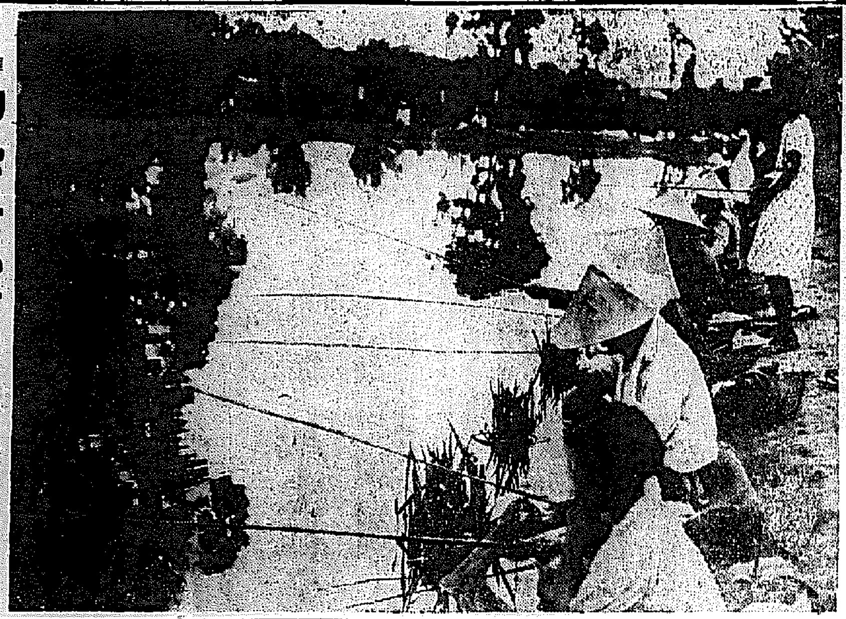

釣れますかナ

清涼里釣堀風景

杵村部隊長陣歿

不朽の武勳を殘して

【京城電話】杵村部隊長は我が○○部隊出兵以來その中堅として日夜戰線を遍らし數十度の大激闘に於て輝々たる戰功を樹て上下の信望を一身に集め、まさに作戰を進しつゝ不幸病魔の冒すところとなり [illegible] 二日午後十一時廿八分つひに陣中に歿せらる、惜しみても餘りありと云ふべし、然れどもこの武勳は○○部隊の歴史と共に不朽なるべし 留守宅は未亡人と令息二名令嬢二名龍山に [illegible]

杵村部隊長略歴

大正二年十二月歩兵少尉任官 [illegible]

『戰半ばにして申譯がない』

留守宅の夫人語る

[illegible]

半島最初の救急自動車

京畿道にお目見得

[illegible]

家事研究會

けふ効果を收め終了

[illegible]

北支滿洲の虎疫つのる

[illegible]

愛嬌者チウインガム さよなら

原料難から製造中止

オモチャの親子として子供達に親しまれてゐた愛嬌者チウインガムが非常時局下の貿易政策の犠牲に供せられることになつた、事變以來輸入原料の主要品目生ゴムが殆んど杜絶えたためゴム工業に大きな打撃を與へ、本府以來府内ゴム製造業者で工場閉鎖の止むなきに至るもの續出してゐたが [illegible] してゐる府内の愛好者に過ぎないチウインガムに向けられるゴムたんかも全く餘裕がなく、名古屋に本店を置く府内唯一のチウインガム製造所京城大島町山田製菓所では新造でられた生ゴムもどうやら杜絶えがちとなり全く休業狀態に陷り男女の職工も夫々轉職の準備に迫られてゐる

酒屋の盜み

[illegible]

美貌の妓生 服毒自殺(生命危篤)

母親の貧乏に同情

京城府長沙町二二ノ一市文蓮女方朝鮮券番妓生 [illegible] は四日午前二時ごろカルモチンを多量に服毒、家人が發見、附近の病院に收容中だが生命危篤 [illegible]

朝の花 [illegible]

思想報國聯盟 天下の奉仕

[illegible]

龍山警察署 スパイ對策

[illegible]

登樓客 服毒自殺

[illegible]

全京城勝つ 對函館野球戰

[illegible]

今晚のラヂオ

[illegible]

五日より八日まで 暑中實用雜貨 特賣市 地階 マーケット賣場
中野政行氏洋畫個人展 七日まで 三階ギャラリー
京城 三越

地球鉛筆 日本一クレヨン 正直クレヨン
地球鉛筆朝鮮販賣株式會社

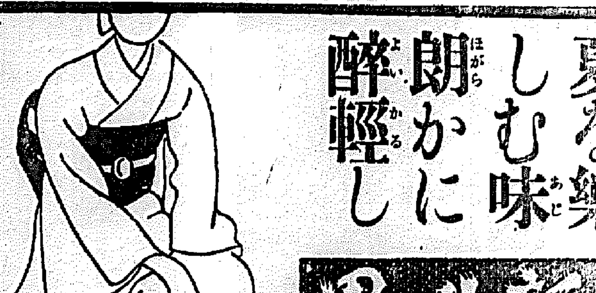

二日醉せぬ 健康日本酒
一酌 夏を樂しむ味 朗かに 醉輕し
理研清酒 新世界
大鮮釀造株式會社

精力強進劑 蔘茸トニク

藥草買入 新らしい藥草の採取 高砂藥草店

山口樂器店

結婚調査 信用調査 帝國興信所 山田取締

藥は北島へ 北島藥店

イケダ小兒內科醫院 池田勝三

鳩居堂の防蟲香と匂袋 九山

內科 小兒科 レントゲン科 今村病院 院長 今村豐八 入院隨意

年賦定期貸付 普通銀行業務 京城南大門通二丁目百四十番地ノ一
株式會社 朝鮮殖產銀行 頭取 林繁藏 資本金参千萬圓

朝鮮地圖販賣元は 京城長谷川町 小林又七朝鮮地圖部 振替京城三八〇〇番 電話本局五〇一三番

各眼科病院處方眼鏡責任調製 京城帝國大學御用
大學堂眼鏡店 京城府本町二丁目
大學堂眼鏡店支店

健康なお家族行樂 プールへ野外へ
纛島遊園地と廣壯の船遊びに
最適のハイキングコース 奉恩寺 南漢城
のりば東大門 京城軌道

養鷄及家畜飼料 澤浦精米所飼料部

海運業の合理化に 航路整理を斷行
燃料難時代の對策として 有力な意見が擡頭

【釜山】燃料總動員の實施に關連して既報の如く釜山を中心とする南鮮沿岸航路界には燃料難時代を現出すると共に、目下當面打開のため必死の猛運動を開始してゐるが、海上保險、金融、荷主方面の有力筋では [illegible] 海運業の合理化をはかるためにこの際航路整理の斷行もやむを得ずとする意見が擡頭し [illegible] 航路整理も避け難いと一般から見られてゐる

全州農學校の尊い奉仕

【全州】[illegible]

作業の要領
一、規律を嚴守します
二、[illegible]
三、協同一致の精神を發揮します

三和ゴム社員 三千餘圓横領

【釜山】[illegible]

驚いた途端に墜落即死

【光州】[illegible]

同姓者の土地横領 六千餘圓詐取

【釜山】[illegible]

金銀鑛物買入れ

【大邱】[illegible]

正札は貼付しても 價格は統一難
原木建値問題は利害反し 新義州木商組に暗影

【新義州】暴利取締令の實施によって正札貼付、定價表掲示方につき [illegible]

踏み倒しは泥棒

【鎭南浦】[illegible]

商品にならぬ小麥
長雨と照込みですっかり發芽 共販戰線異狀あり

【全州】[illegible]

什長慘死

【大邱】[illegible]

皇軍の士氣奮ふ
戰闘中西瓜畑の盜み喰ひ 天下にこの上あるものを知らず
第一線にて 村上喜久藏

[illegible]

本府衞生課長 防疫事情視察

【釜山】[illegible]

少女を喰ふ惡魔
妻にしては次々に賣飛ばし 羅南で年貢を納む

【羅南】[illegible]

死體遺棄犯人縛

【清州】[illegible]

慶北道職員 勤務報國隊 七日結成式

【大邱】[illegible]

氣象簡易觀測所 今年は十一ヶ所增設

【大邱】[illegible]

上內知事 東拓入り說 ご本人否定

【平壤】[illegible]

命組員試驗

[illegible]

暴利取締令懇談

【水原】[illegible]

稅務署の勤務作業

【咸興】[illegible]

咸興監督局辭令

[illegible]

快男子 （108）
大島伯鶴演　今村恒美畫

元の客

[illegible]

腦溢血 「中風」に罹る "四つの條件"

[illegible]

中風は治る

[illegible]

京城劇場
暑中御見舞
申上候　敬白
追テ次回興行
準備中休演仕
候

日活 喜樂館
八月一日より
朝鮮日報 毎日 ニュース
令嬢 殺し 犯人
ロイドの 活動 狂
牡丹 燈 館

明治座
松竹キネマ

黃金座

朝日座
暑中御見舞
當分の間休演仕候

浪花館
闇の狂人
樂しき今宵
獅子の虎

ワカケサ

中央館
大女優
ニュース

京龍館
ニュース
朝日の友
天國
交

大阪商船出帆

京城物價の動向

【上】 事變下に示した激動の跡

戰時體制下に入つて以來、物價は騰勢を辿り殊に軍需物資の强力な統制によつて益々その度を高め來つた。京城物價の昂騰を示し來り、當局は既に暴利取締令を發動したが近く物價抑制の手段として公定價格を決定せんとしてゐる現況にある。然らば今事變を契機として京城の物價は果して如何なる變動の跡を示したか、京城商工會議所の調査統計を基礎として檢討して見よう

【卸賣物價】

會議所調査指數（昭和八年中平均基準）により先づ卸賣物價につきその動向を見れば左の如く、本年六月の物價水準は昭和八年に比して六割五分の昂騰を示してゐるし、また前年六月に比すると三割七分六厘の昂騰となつてゐる

（年月）	（指數）	（比較）
八年中平均	一〇〇・〇〇%	
十二年六月	一二七・七六	八年比二七・七六%上昇
十三年一月	一三四・九四	十二年六月比七・一八同
同　三月	一三九・四四	
同　四月	一四八・三一	
同　六月	一四九・九八	十二年六月比二二・二二同
同　六月	一六五・三五	十二年六月比三七・五九上昇 昭和八年比六五・三五上昇

即ち昭和八年より十二年六月までの約五ケ年半の騰貴であつたに對し昨年六月より本年六月までの一ケ年一ケ月間には實に三割七分五厘強の昂騰を示したのであつた。更にこれを卸賣種別によつて昨年六月と本年六月とを比較すれば

金屬類が斷然昂騰の首位にあつて十三割五分八厘の暴騰といふ驚くべき數字を示し、次に牛皮、洋紙、染料、ゴム靴、作紙、消耗品、洗濯石鹸、其の他の雜品の部が八割の昂騰で第二位を占め、調味料が三割九分二厘の昂騰で第三位となり以下纖維材料の三割八分八厘強、衣料品の二割九分六厘、燃料の二割八分四厘強、穀類の二割四分強、食料品その他の一割二分六厘強、肥料の一割一分強、飲料の六分八厘強とそれぞれ騰貴となつてゐる

種別	本年六月	昨年六月	上昇
金屬類	[illegible]	[illegible]	[illegible]
穀類	[illegible]	[illegible]	[illegible]
食料品	[illegible]	[illegible]	[illegible]
纖維材料	[illegible]	[illegible]	[illegible]
衣料品	[illegible]	[illegible]	[illegible]
燃料	[illegible]	[illegible]	[illegible]
飲料	[illegible]	[illegible]	[illegible]
肥料	[illegible]	[illegible]	[illegible]
其他雜品	[illegible]	[illegible]	[illegible]
總平均	[illegible]	[illegible]	[illegible]

而してこれを種類別動向に就いて見れば左の如くである。即ち

【穀類】本年一月に早くも四割三分弱の昂騰を見てゐたものが本年三月には更に躍進して五割八分弱の騰貴となり四月には僅かに小戻したが六月には内地に於ける米不作豫想を入れてか反騰して六割七分の騰貴を示してゐる

【調味料】本年一月には味噌の昂騰を見たものが一月には五割八分の騰貴となり徐々の原因から以下順次騰貴を辿つてゐるがその歩調は衰へることはない

【飲料】市場前後に八分弱の騰貴であつたものが本年六月には一割四分五厘で他の物品に比し幾分沈靜の歩調を辿つてゐる

【その他雜品】市場前二割一分強であつたものが三月には一時反落、四月以降は牛皮等の急激なる騰貴を映して六月には三割九分弱に達した

【衣料品】生糸の海外安、綿絲布の輸出減少等のため市場前後は比較的安定を示さなかつたが發表した暴騰品の統制等の影響を入れて急騰するに至つてゐる

【金屬類】昨年六月には既に六割近くの騰貴を示してゐたがその後續上りの上昇を示し本年六月には原料不足等から更に三倍近くの昂騰を示してゐる（つゞく）

大阪の白米全廢運動
各方面で具體化
齊藤穀協會長ら猶豫を陳情

【大阪支局特電】大阪府の白米全廢運動は愈よ具體化しつゝ市内の百貨店食堂は五日より白米を禁止し七分搗無砂米胚芽米等を使用することになり、また大阪、堺、布施三市の米穀小賣商も三日會議の結果八月十五日から七分搗乃至胚芽米を販賣白米を取扱はざるやう決議したが、小賣業者にとつては朝鮮産白米よりはその數量を取扱ふ方が商賣を取るに都合良く、多年親密を通つてゐたことゝて當局の指示方針を好機とし、一擧に白米全廢運動に合流したものと見られてゐる。勿論朝鮮産白米の移入に對し禁止令の發布は猶豫されてゐるので、右の業者の決議も法律的には拘束力を有せず單なる申合せに過ぎない。なほ大阪市中の朝鮮穀物協會の齊藤會長、松山理事が池田府知事に陳情の概要は左の如くで、これに對し知事も充分考慮すると回答した

一、朝鮮としては大阪府の實施に順應すること、但し移輸出期間は諸種貨物缺乏の際だから精米設備改築のため六箇月を要する見込なる情勢を排して處理新穀期十一月十五日より實施せられたきこと

一、納米の精度は八分搗を適當とすること

一、八分搗の實施はその時期を誤らざるを最も必要とす

一、現在の玄米は鑛燥古米に屬し味も悪く概ね死米となり、胚芽米として精米の際胚芽の脱落を免かれず

一、實施を急ぐ時は玄米、次鮮物の少き優良米を選擇する結果供給不足となり米の騰貴を來す事

一、無砂米、胚芽米は長期保存に耐へざる缺點あり、夏期において最も顧慮せらる

一、内地米今年の作況は惡作見込なるによりこれが供給上一層要望される、朝鮮は作柄順調なり、本年の朝鮮米移出數量一千百十一萬石を豫想せられるが、次年度は更に内外の需要に應み一層移出を要望することなれば大阪方面に移出鮮白米三百萬石に關し從來の如く緊縮を得たき旨を陳情し、府當局とも折衝を重ねた結果、府當局の要望する八分搗への準備を陳情した

鮮銀百十萬圓で
天津銀行を買收
一日から新營業開始

朝鮮銀行の天津銀行（資本金二百五十萬圓四分の一拂込）株式引受りは過般來兩行間に折衝中のところ去る七月二十五日調印を了し三十日天津銀行は臨時株主總會を開催してこれを承認すると同時に左の如く陣容を新にし八月一日より業務の一切を引繼ぎ開店した

取締役頭取　池田五郎（前鮮銀總務部長）
取締役支配人　兒玉直治（前鮮銀天津支店）
同　堀田盛平（前鮮銀天津支店次長）
監査役　齋藤茂一郎（鮮銀天津支店長）

外に天津銀行より取締役二名、監査役一名居殘る

しかして株式の肩替りは十二萬五千株、拂込株式を二十圓に計算したもので、この外に取締料として十萬圓（重役賞與の退職慰勞金を含む）を支拂つてゐるから、鮮銀の天津銀行買收總額は百十萬圓となるわけである

新棉配給計畫
總督府で立案中

多角多端を懸念された本年鮮内棉花栽培は天候の快復で收穫見込しの實を挙げ、日下各地共開花中であり、總督府農林局では棉製品の消費節約と併せて北支綿花に重點を置き、近く鮮内各紡績業者につき新生産棉花の合理的配給方法を樹立することになり、目下同局で綿密なる案を作成、鮮内消費量を確定して棉内の增大を期待してゐる

白米袋問題
對策未決定

朝表の白米袋問題については當局でも陳情に西本商工課長が東上の際鮮の纖維による白米袋使用の自由を認めて貰ふやう中央政府と折合せるべく鮮米協會が依賴したが西本課長から未だ何の通知もないので朝鮮米決定のまゝとなつてゐる。よつて叺とするかス・フを使用するか等の問題も未決定である

〔前略〕で六月末日現在に比し八十六萬百七十六圓の增加である

日魯の首腦部
石油會社を創立
資本金四十四萬圓

【東京電話】日魯漁業首腦部では今回北樺石油株式會社（資本金四十四萬圓）を創立この程設立登記を終了した同社は日魯漁業の首腦部が殆ど全株を所有しており日魯系の石油事業進出として注目されてゐる

東拓、全面的に
半島畜産に進出
佐方理事、農林當局と打合せ

安川東拓總裁はさきに來城した際南總督に會見、朝鮮の畜産事業に對し全面的進出をなす決心である旨を述べたが右安川總裁の意を體した佐方理事は四日午前十時總督府に湯村農林局長を訪問、東拓の半島畜産に對する全面的進出具體案につき種々打合せをなしたが東拓今回の策は一に北鮮における緬羊事業に止らず畜牛、馬産兩計畫を初め畜産全般に亘り積極的進出をなさんとするものであつて、東拓本然の使命に邁進する新統計部の意思の反映であると當方面から期待されてゐる右につき湯村農林局長は語る

佐方理事の訪問は東拓が朝鮮の畜産に全面的進出をやるといふのでその打合せに來たのだ、勿論先方の希望や意見を述べられ、當方も意見を開陳した、東拓が半島畜産界に力を入れて呉れることは近に喜ばしい

米國における
株式の暴落
【下】 H・ブラッター（ワシントン・ポスト所載）

政府支出の減少

聯邦方面に膨脹力を持つ一源は一九三三年につゞく景氣恢復はアメリカ政府の大規模な支出の結果であると說いてゐる。統計は一九三七年に政府の支出が著しく減少した上に、しかも一方個人の自然增收による支出の增加も起らなかつたために現下の不況が發生したと主張してゐる。もしこの說が事實だとすれば、アメリカ政府は國民の經濟的福祉に重大な責任を持つてゐることになる

從來、吾々は一八七三年、九三年、一九〇七年の不況を克服したが、それは投資を起さしめる地理的並に產業的な新しい開拓分野が存在してゐたからである。豐富な鐵山、肥沃な土地、鐵道及び公共事業、自動車產業、映畫、ラヂオ等が躍むつた資本を行動に驅りたて、失業者は再び仕事にありつけたのである

個人資本主義對國家資本主義の問題

一九二九年以來新しい大產業は起つてゐない、テレヴィジョンと歐外旅行の發達は不幸にして未だ大產業の分野である、アメリカの國民は、一九二九年以來口からの營業でなく政府の注射によつて生存をつゞけてゐるのだ。個人企業は爛熟を見ず、消費者の大部分は僅に政府に支持された經濟組織のみとなり企業はますます政府の補助に依存するやうになつてきた。資本家は事業に出資することを恐れ、それを銀行預金や公債に振り替へてゐた。その結果が、今回の不況となつて現はれたわけである

その上、政府の財政、貨幣及び商工業政策は新しい投資を阻止してゐる。しかも共同防衛税の如き重税や、政府の統制に對する資本家側の恐怖や、政府の勞働政策等が從來の如きタイプの景氣恢復を妨げてゐる。かうして、事態は一路、個人資本主義對國家資本主義の問題に近づきつゝあるのだ

膨脹政策は不可

更に政府は、例へば公共事業振興局（W・P・A）の如き組織を通じて、大衆購買力の增進を企ててゐるが、これは富の生產乃至課税によつて、購買力の增進をおこなふものではなく、通貨の膨脹によつてこれをおこなふものにすぎない

W・P・Aの小切手と同様のことが、民間植林治水隊（C・C・C）の小切手や、耕地保護局の小切手についても言はれる、政府はこれらによつて國家の富を、借入によつて再分配してゐるにすぎない、從つて、この方法を限りなく適用するわけにはゆかない何故ならば生産者たちはかゝる政府の信用手形と交換に、彼等の商品を無限に提供することを喜ばないからである

朝取證券取引員
京城證券
京城府南大門通二丁目
代表電話本局五一〇〇番

公認朝鮮取引所有價證券取引員
京城府黃金町二丁目一九八
山一證券株式會社京城支店

預金減貸出增
◇…組銀帳尻

七月末日現在京城組合銀行帳尻は預金三億八百十六萬三千圓で七月十五日現在に比し四百十二萬二千圓の減少、前年同期に比し六千二百二十二萬二千圓の增加を示した、貸出は二億九千四百十七萬五千圓で七月十五日現在に比し一千百二十五萬三千圓の增加、前月同期に比し六千六百六十萬七千圓の增加である、内譯左の如し（單位千圓）

◇預金

	金額	七月十五日現在比
定期	[illegible]	[illegible]
當座	[illegible]	[illegible]
特別當座	[illegible]	[illegible]
通知	[illegible]	[illegible]
諸預金	[illegible]	[illegible]

◇貸出

	金額	七月十五日現在比
證書貸	[illegible]	[illegible]
手形貸	[illegible]	[illegible]
當座貸越	[illegible]	[illegible]
割引手形	[illegible]	[illegible]
荷爲替	[illegible]	[illegible]

短期　現株
期正　期米
米株　米株
ウ
内海清藏商店
京城明治町一
仁川本町三

殖銀調査部
積極的に活動

この程新設された殖銀調査部は本田部長の下に陣容を整へ積極的に調査を開始、月報も一般に公開することになつたが各調査役の分擔は左の如くである

調査役　◆鐵田（調査部）◆朝鮮調査◆信用調査◆手形◆計算（調）◆關係會社◆岡田（同）◆經濟調査◆藤田（同）◆外国調査

上海内河汽船
重役漸く決まる

【大阪支局電話】大阪商船關係者への入電によれば上海を起點とする内河航路を獨占する國策會社『上海内河汽船會社』の社長及び重役は未決定なるも、取締役に郵船の松本久次郎氏、同國一氏（日清汽船）、山本一郎氏（上海商工會議所）決定、支那側からも一名の重役、監査役は日、支、各一名づゝ選任の豫定であり資本金は三百萬圓である

京城手形交換減る

七月中の京城手形交換高は枚數十三萬一千七百二十一枚、交換金額一億二千九百九十七萬三百七十三圓で前月中に比し枚數に於て五千百八十八枚、金額に於て二百九十三萬九千六百八十六圓の夫々減少である

組銀證券手持增加

七月三十一日現在京城組合銀行の有價證券手持は三億四千八百二十五萬八千圓で七月十五日現在に比し八百九十七萬二千圓、前月同期に比し七千九百六十七萬圓の夫々増加である

東亞農林協議會へ
農林局長以下出席

東亞農林協議會は愈よ來る十五日から一週間東京において内外地滿洲、北支蒙疆の各關係官が會合開催されることに決定したが朝鮮からは來る九日あかつき丸で湯村農林局長が東上列席する外、井手耕林課長、栗田水產課長、渡邊畜產課長、細見米穀課事務官、油井畜產技師が夫々十日出發東上することとなつた

京城商議役員會

京城商工會議所役員會は三日同所で開催され、五日開催の朝鮮商工會議所常議員會出席代表者の件を附議したが、田川副會頭が代表者として出席をなすことに決定した、なほ神戸地方水害救濟義捐金は二百圓を醵出することに決定を見た

京城黃金町
朝鮮取引所
株式現物取引所
有價證券取引員
家弓天一郎商店

株式（四日）

銘柄	朝取短期 寄付	大引	高値	安値
朝取新	[illegible]	[illegible]	[illegible]	[illegible]
同 新	[illegible]	[illegible]	[illegible]	[illegible]
大阪新	[illegible]	[illegible]	[illegible]	[illegible]
東新	[illegible]	[illegible]	[illegible]	[illegible]
滿業新	[illegible]	[illegible]	[illegible]	[illegible]
同 新	[illegible]	[illegible]	[illegible]	[illegible]
鐘紡新	[illegible]	[illegible]	[illegible]	[illegible]
朝鮮新	[illegible]	[illegible]	[illegible]	[illegible]
新	[illegible]	[illegible]	[illegible]	[illegible]
拓殖新	[illegible]	[illegible]	[illegible]	[illegible]
朝電新	[illegible]	[illegible]	[illegible]	[illegible]
新日窒	[illegible]	[illegible]	[illegible]	[illegible]
日鐵新	[illegible]	[illegible]	[illegible]	[illegible]
朝石新	[illegible]	[illegible]	[illegible]	[illegible]
北鮮新	[illegible]	[illegible]	[illegible]	[illegible]

朝取算定と日歩（各銘柄 [illegible]）

朝取短期建玉表（賣方・買方 [illegible]）

大株短期 / 大株長期 / 大株短期建玉 / 東株長期 / 東株短期 / 東株短期成合 / 東京現株 / 朝取仁川（四日） / 大阪期米 / 東京期米 / 各地期米 / 大阪期米成合 / 商品（四日） / 金融（四日） / 外國為替（四日）：[illegible]

半島に誇る證券市場
朝鮮取引所
清算取引にも實物取引にも
新設入荷報　二田原レポート　申込無代進呈
京城　二田原商店

株式
人氣明朗化 一段高 あとは揉合ふ

前場　前日後場氣迷ひ氣に軟調となつて大引せる新東は今朝の押目買ひ人氣に朝鮮氣分もよく高寄りで朝取新は前場三十錢高と强く大引三十錢高で引けたが三割方の處は利食ひで押しかと見られたが、朝鮮及び滿洲事變等に新東一齊に昂騰を告げたが、あとは先の不透明に依て揉合となつた、前場二三圓前後の新東、朝新、滿業等も實需に對し商いの保合ひとなつた

大株長期は前場寄付も朝に比し高く續伸して引けた後場前二割方揉合つて大引した、一般に買氣は强く新東は一齊に利食で前引一錢安三錢高の保合ひで引けたが前場寄付の大新東は一圓三四錢方强含みで引けた（以下 [illegible]）

多の因縁も見られる内外事變に處して新東は先づ、一部の人氣に支へられるは止むなく不安の一時的な情勢として、その後の推移は相當の悲觀材料を見出しつゝも軟化を期して來たのであるが、全面的に今後は穩やかに、それが更に將來に於て見るべき相場となつて行くこともあらうと思はれ、來るべき遠き將來に推移すると見られる

公認取引員　源山本源作商店

見透が賢明

國際問題をその後の情勢は擴大の一途を辿り漸次平和に歸するものとの見透しが作上優勢となるに至つてゐるが、これに加へて今朝は漢口大空襲の敗報も報じ得られ行く今後は前途相當に好轉すると見る。但しそれに對する朝鮮米は前場二十錢高と見られてゐたが、今後は十分に警戒しなければならぬ筈であると云ふものもあるまいか、依然として此の相場の局面は現地の状況は未だ楽觀は許されない

賣屋の増加

折角立直りの軌道に乘りかけた相場が對ソ問題と云ふ一大暗礁に乘り上げて再び低迷の渦に捲き込まれるに至つたが、事の大なるに比し爪に相場面から觀たる悲觀の尺度は左程の程度でもないとも云へば云へるが、手の間にどちらかと云へば悲觀せるにも近い弱腰振りを示してゐるのであるが、これに依つて仕手の頭の中が著しく悲觀的であると云ふ事が勿論主因となつてゐるのであるが、今ひとつ相場の内面的事情が親ら考察をめぐらすならば相場自體としてこれ以上惡化する餘地を殘してない事も一因であらうとも見られるから、取組の著しい肥大的減少と云ふ事も無視する事は許されない

本日ノ動キ
大原證券會社

氣迷乍ら小逕

の新規取組は現在二十五萬石に達して居り、株式取組が過度に込むに至つた前場は前回より、まづ全人氣を知る所りとして大阪期米の取組に就て見るならば前場の五十二萬石に對して前場の五十二萬石は至つて順調せざるを得ない狀況で、少なくとも相場は其處から逆張り寄せとなつて居ると見るべきであらうが、この方面からのは觀測しても自然買方針が利口であると云ふの外はない

▲前場新二四圓丁、後新四一圓八川
▲前場新二四圓八、同前場成新一九圓八

東京現物部
短期部
京城府黃金町二丁目
金東證券

三和株式現物店
京城府明治町一丁目

米期
上寄り後 續騰 更に强含み

前場　期米は前場に前日後場を追つて打歩めたあと低位は高寄りを持ちつゝ三圓〇三錢安の先に二〇三十七錢と前日後場に比し先ず三十八錢安と上放れてあとジリジリ高値に進み、大前六十一錢から高かつたがあとは利喰ひ一服の商狀に利當百三十〇錢六錢中三圓〇五錢、先二圓六十三錢と新高値を狀したあと狀況に推移した

後場　寄付は東株新は二十錢方高値に前場の相場の推移は前後保合ひの氣配で二圓六十二錢安に終つた

公社債賣物

銘柄		價格
[illegible]		103,35
[illegible]		102,80
[illegible]		102,50
[illegible]		101,65
[illegible]		97,80
[illegible]		364,00
[illegible]		359,50
[illegible]		106,20
[illegible]		100,40
[illegible]		98,60
[illegible]		100,10
[illegible]		99,70
[illegible]		99,90

秋田株式現物店
京城府明治町二丁目
電話本局②5155

正米高が牽制

この急騰相場が強硬を極むる原因が主に米穀の流況が輸入に際して斯る程度の物價はあまりに甘みに手入り得なかつたもので、而も一團の材料を得つゝあるのであるが内地に於ける作柄が水害や冷害によって惡化する所が多いが、その一圓で市況の所の作柄が弱くやがて現物とならない點が既に政府の最高價格に接近してゐるのであるので、この一圓でも價格を安くしなければならないとする考へ方もあり、分らない事も何時消失する事もあるが、これまでの一圓に對して現物が強いとなれば、更にこれまでの相場は相當に相場に依り今後も恐らく保合ひより仕方ないものと見られてゐる

光らしてゐるのでもし狂相場となる場合もあるから、この手で上值をうかゞふ事は危險と云ふの外ない

米界

大感

内地に於ける正米市價は見ると朝鮮米の騰勢は漸次擴大し內地米の方は三百五十萬石乃至四百萬石を超えるに至つて、値上げ氣分が盛り上り、然しそれでも相場筋へ殊に期米の方は大阪の相場は強い。あるから作柄が現在のところ非常に悪化してゐる、それだけに米の期限は到底も正米はまだ相場の經過ではないと見られ、從つてまた作柄の經過に依つて米價は上騰するに至るかも知れないが、政府の最高價格の如何によつて内地米に一段の昂騰を見る事もあるまい

落穗

安川東拓總裁は朝鮮ホテルにおける漁業關係者の會合に出席し、朝鮮の漁業、特に漁港及び漁業の統制問題について意見を述べたが同氏が早くもその片鱗を見せた

◇

即ち無水酒精事業に對する滿州島工場設置の引受け、朝鮮に於ける畜産全面的進出等である

◇

畜産、無水酒精何れも國策事業にして然も難事業であるが安川總裁以下の熱意は必ず之等事業を成功に導くことと確心する

◇

湯村農林局長の說明によれば從來狂奔都しか出來なかつた平南道地方に菜地綿が出來るやうになつた此一事を以てしても半島の棉作は前途洋々の觀がある

大阪鮮米狀況

大阪に於ける鮮米狀況に付き同地の商業組合が仁川の取引所に依ると所今期がかつて來た當局の價格局が後援を得て鮮白の値上げを認めない所へ近く府令を以つて八分搗以上の精米は移入を禁止する事になるので問屋筋を始め商店筋でも新規に鮮米を買付けする者は一人もなく現在手持ちせる品を賣却くのに骨を折つてゐるが逐次半年に内地米の混合した白米が割安に出來るのと又口銭が取れるので鮮米は賣行きが悪く大阪に寄稿する鮮米丈でも全部處分するには九月一杯かかるだらうと云ふ事であつた又今回からの明合ひに關しても値をつける者もなく賣分白米や玄米の賣行良好は見込み薄き狀態である

朝鮮取引所米穀部取引員
仁川府海岸町三丁目
○桑野健治商店
電話長三九番・六三九番

三和株式現物店
京城府明治町一丁目
電話本局②代表6101 6102 6103 6104 6105 3922

八月四日中値（銘柄・値 [illegible]）

鐵道關係・鮮内物價・京城卸賣物價・金融市況（四日）各表 [illegible]

京城日報　朝刊　本日朝夕刊共十二頁

荒井のお乳　電本局一〇〇四　電話龍山七三一

天皇陛下

横須賀海軍航空廠並に　木更津海軍航空隊に行幸

【東京電話】天皇陛下には去月三十日から葉山御用邸に行幸遊ばされ、玉體御静養の日を過させられ、ますく御健勝に渡らせ給ふと拝承するが、来る十一日には畏くも葉山御用邸御出門、横須賀海軍航空廠並に木更津海軍航空隊に行幸の御沙汰あるやに洩れ承る、陛下には今次事變において海の荒鷲が世界空中戦史上未曾有の活躍振りを深く御満足あらせられ、この度の行幸も海軍航空關係者の労苦に思召し賜ふ御趣旨によるものと拝されるが、さらに新鋭海軍機をも天覧あらせられる御模様にて、御内意を拝した關係者は深く感激申上げてゐる　※

簡易生命保険令　朝鮮も改正

幼児保険も實施か

大衆生活と緊密な關係を持つ簡易保険は朝鮮に實施されて十年に過ぎないが、その業績は内地を凌ぎ最近の調査によると加入件数は九十六萬件、一年間の保険高は九千一百萬圓に達する盛況を示してゐる現状であるが、遞信局保険課では先般厚生省保険院が簡易生命保険令の改正を行ひ、戦時下の大衆をして簡易保険利用に便益を與へるべく努力してゐるのに鑑み、内地の保険改正令を参考、朝鮮の特殊事情に鑑みて適宜改正を加ふべく目下研究中である、即ち内地保険の主なるものは一、保険金額を四百五十圓を七百圓に引き上げること二、幼児保険の範囲を擴大して現在の三歳から十二歳を滿一歳から十二歳にすること三、團體保険は十五人以上であれば家族でも可能であるの以上の三つであるが朝鮮は幼児の死亡率が世界一であるにも拘らず幼児保険が實施されてをらず、十二歳以上から加入可能であることは遺憾としてこれを朝鮮にも早急實施すべく特にその成案を考究中である、この問題に對して龜田保險監理課長は語る

『内地の改正令は十月から實施されるが、これを機會に幼児保険は朝鮮にも是非實施したい、團體保険も同様考慮中だが遞信局長とも折衝の上予算を獲得すべく努力するつもりである』

寺内最高指揮官　三日北京に歸還

【北京四日同盟】寺内最高指揮官は一日飛行機で北京を出發、張家口に赴き同日新任式を行つた蒙疆聯合委員會各部長を引見し、一泊の後厚和の徳王及び李守信將軍と會見、三日北京に歸還した

戰闘行爲停止方　蘇聯に申し入れ

外務省情報部長談を發表

【東京電話】張鼓峰を中心とする國境紛争事件について帝國政府は事件の不擴大と、之が平和的解決方針を堅持しソ聯側の反省を促す為、不法越境、不法射撃にも拘らず隠忍自重し、さきに在モスコー重光大使をして抗議方訓令を發したが、更に、平和的處理を圖るべく双方の戰闘行爲停止方を申入れるに決し、四日午前十時メタクシン代理大使を外務省に招致し堀内次官より右申入れを手交して本國政府へ傳達方依頼したが、右に關して外務省は同午十時左の如き情報部長談を發表した

ソ滿國境紛争事件に關する外務省情報部長談

八月四日午前十時堀内次官はメタクシン代理大使を招致しソ聯側の戰闘行爲停止に關し提議した交渉を至急本國政府に傳達方を求めた所あり、その回答を求める所ありしが其重大なる努力の申入れに對してソ聯側が果して如何なる態度に出づるやは俄に逆睹し得ざるも、問題の大局的見地に立ち本件解決方法の成否は一にかゝつてソ聯側の誠意如何にありといふ他なし

重光大使　交渉を行ふ

【モスコー四日發同盟特派員】重光駐ソ大使は四日午後一時ソヴエート外務人民委員部にリトヴィノフ人民委員を訪問、本省の訓令に基き張鼓峰事件に關する外交交渉を行つた

米國政府對米回答

【メキシコシチイ三日同盟】メキシコ政府は去る七月二十一日アメリカ政府から申入れたアメリカ人所有土地收用問題を國際仲裁々判に附すべしとの提案に對し三日回答を發し、右提案は受諾し難いが紛争を兩國間の商議によつて解決する用意ある旨回答した

蔵相首相と要談

【東京電話】池田蔵相は四日午後三時首相官邸に首相を訪問、近衞首相と會談、貿易の賠償問題に關し要談した

紙の供給制限

新聞用紙は一割二分

雑誌は最低二割其他は三割以上

【東京電話】物資調整局では紙節約方法に關し全需給者と協力協議中であつたが、この程成案を得たので竹内物資調整局次長は五日帝都有力新聞社代表幹部を招き諒解を求め、次いで雑誌代表を招致して懇談を遂げるはずである、なほ紙節約方針は大體左の如くである

一、新聞用紙は昭和十二年七月一日より本年六月三十日までの實績を基準として一割二分の供給制限、雑誌は最低二割其の他は三割以上の供給制限を行ふ

一、供給制限は新聞用紙は王子製紙、北越製紙の兩社その他は製紙聯合會で行ふ、同時に販賣價、公正商價の印刷用紙の供給制限もこれを行ふ

一、紙の供給制限は内容の如何によらず、商工大臣にメーカーに對する通達によつて行ふ

一、紙の規格統一については商工省統制局において研究中で、別個に實施する

一、實施期日決定は新聞は九月頃雑誌其他はこれより遅れる模様である

武漢民衆武裝問題で　國共間の軋轢具體化

【上海四日同盟】武漢民衆の武裝問題は共産黨側の主張により蔣介石もこれに賛意を表した模様であつたが、民衆武裝の結果は必ず共産黨に利用せられること明かなので、武漢衛戍司令部ではこれが影響を少くするため戰闘員、非戰闘員の區別を明かにする聲明を五日發表することになつた、しかしを武裝せしめるや否やは未だ決定してゐないと云ふ程度のもので、同司令部の計畫ではまづ六萬六千人の民衆を動員し、そのうち六千人に防衛任務を授けるがこれら共産黨の二十萬民衆武裝主張を封じ去つた、かくて武漢攻防の日迫るとともに國共間の軋轢は漸く具體的形をとるに至つた

九江在留外人　何れも異状なし

【九江四日同盟】九江には現在英米を初め佛、伊、ポーランド、ベルギーの各國居留民が殘留してゐるが、現在まで判明した所によると陸上と船上とに分れ陸上には教會及び病院關係の二十七名、軍艦商船には將校及び海關關係の十四名が殘留してゐる、なほこの外廬山には三百の外人が避難してゐるが何れも異状はない

梨本宮妃殿下愛國朝鮮展に台臨

【東京支社電】半島二千三百萬民衆のひとしく敬仰し奉る李王妃方子女王殿下の御生母にわたらせ給ふ梨本宮守正王妃伊都子殿下には、二日午前九時本社主催愛國朝鮮大展覧會に台臨あらせられたが、當日は半島の上に宿し給ふ御關心を寄せられ、萬般の事情に通じさせ給ふ殿下には御案内役を承つた本社御手洗副社長初め一同恐懼感激申上げてゐる（御寫眞は々金坑採掘狀況の模型を御覧の大ジオラマに見入らせ給ふ梨本宮守正王妃伊都子殿下）

愛國朝鮮展觀覽の川岸中將

支那艦船第三國々旗で擬裝

假借なく攻撃の方針

【上海四日同盟】我が海軍當局では曩に長江上流區域における第三國艦船の上流進出に所在通知の勸告を第三國に對し再三通告した結果現在九江に英米軍艦各一隻、漢口に英艦四隻、米艦一隻佛伊艦各一隻が碇泊中なること明瞭となり、我が海軍にはこれらの軍艦には出来得る限り被害を及ぼさぬやう細心の注意を拂つてゐるが、九江陷落に狼狽、我が戰艦部隊が水路漢口を衝く恐怖に怯える支那側では、九江上流各所にジャンク、汽艇、砲艦などに各國々旗で假装し必死となつて機雷敷設、防禦設備を行つてゐる、即ち船にはフランス、イタリー外各國々旗を揭げた大小ジャンク群、黄石港附近のジャンク及び小型汽船にドイツ、フランス兩國の國旗、黄州附近では砲艦が何れもフランス國旗を掲げこれが活潑に軍事施設を施しつゝあることが明瞭となつたので、我が海軍では前記の通告せる艦船以外の第三國々旗掲揚の艦船は、何れも支那側の卑劣なる擬裝によるものと認め、これらに對して假借なく攻撃を加へることとなつた

夏縣南方の敵を撃滅

【石家莊四日同盟】一日山西省南部を攻略した岩切部隊は息つく暇もなく敗敵を追うて南進、二日夏縣南方山岳地帶に於て第七師の七百名と遭遇これに徹底的打撃を與へた、敵の遺棄死體百、鹵獲品多數

第一線方面は依然平穩

【東京電話】陸軍省四日午後六時四十分發表

一、本四日午前十時頃古城に對し一個聯隊ありたるも我が方に損害なし

一、午後六時までに得たる情報によれば第一線方面は依然平穩にして大なる變化なし

板垣陸相以下　對策等協議

【東京電話】陸軍省四日午後六時發表 東京電話陸軍省は四日午後三時半より陸相官邸に板垣陸相、東條次官、中村軍務局長、田中軍事、影佐軍務課長等參集、張鼓峰事件善後策その他當面の諸問題につき協議し、同七時散會した

綿製品ゴム等の　最高標準價格決る

中央物價委員會答申

【東京電話】中央物價委員會は四日午後三時より東京商工會議所に第八回總會を開催、これに先立ち第一乃至第三特別委員會を開き決定した各小委員案を附議

一、綿製品販賣及び加工制限を解除せられたる内地向綿布の最高價格の追加十五十三品目最高標準販賣價格

一、古ゴム及び再成ゴム、翔相用ゴムロールの最高標準價格

一、傭賃、地代の引下方針

一、海上運賃引下方針

に關する各小委員案を決定、商工大臣に提出した、なほ今回決定せる綿製品最高價格は昭和十年當時に比し二割乃至引下げ、再古ゴム最高價格は六月末を基礎に二割乃至六割、再成ゴムのそれは同三割乃至六割の引下げとなつてゐる、又海上運賃に關しては既に今月一日より既報の如く海運は六割引下げとなつてゐる、海上運賃に關しては既に本月一日より既報の如く海運自治統制委員會の決定に基き傭船料並に運賃引下げが自治的に實行されてゐる

斃死緬羊調査　對策を圖る

半島の緬羊增殖計畫は着々と既定計畫に向つて進行中であるがこれに對應して研究せられなければならぬ問題は緬羊の疾病、斃死に對する對策である

昭和十二年中の斃死は二千六百頭あり、この中最も多いのは胃腸寄生蟲で、これに次ぐのは腰麻痺による疾病頭數で、この斃死數は目下調査中であるが可成の數に上るものと豫想せられてゐる

ただ特にこの病氣は死亡率が高く例へ癒つても腰麻痺症狀が後に殘り種々障害の原因となる悪質疾病で緬羊飼育上十分留意すべき要があるに拘らず此原因治療法等は未だ學界の謎とされてゐる、朝鮮緬羊總督府ではこの病氣の本態を明にするためこのほど調査會を設立したが本府でもこれと協力且陸軍獸醫學校へ究明することゝなり獸醫試驗場、種羊場及び獸疫血清製造所と夫々

觀衆の朝鮮に對する關心　全く豫想以上だ

案内所は質問殺到に汗だく

愛國朝鮮展閉會迫る

【東京支社特電】本社主催愛國朝鮮展は既に會期迫り三日來ますく混雜を極め、會場の紙鄕遊ひは名古屋、大阪方面に開催したき旨の希望が各方面から要望されてゐる

▼……觀衆の朝鮮に對する關心の强さは全く豫想以上で、會場內の朝鮮旅行案內所は朝鮮觀光案內所化し、係員は應接問題に汗を拭ふ暇もなく應對に追はれてゐる、その質問を擧げて見ると「志願兵制度」「金剛山の日程・費用」に關する質問がけとなる程、鷄や……質問は最も多く慶州、京城、平壤、朱乙溫泉、扶餘古蹟といつた風で、朝鮮の農業」「綿花の栽培狀況」「半島の北支滿州視察」等々が主なもので、かういふ專門外の質問が毎日、四、五十件あるのには困り切つてゐる

▲……地價に就いては四日一婦人が滿洲國境に近い海岸設けは幾ら位だと言つてまごつく係員に喰つて掛る始末、專門の觀光方面では內鮮交通がかなり經濟に紹介され商販の內鮮一體を說くといふ觀覧を見せてゐる

▼……下關鮮滿案內所の青木營業所長と交替したばかりの龍山驛道局主事事談は語る

百廿四五件の質問の中大半が專門外で、今も朝鮮婦人の下宿を聞かれて調つてしまひ、入口の人形で調べて下さいと逃げてしまひましたよ、何しろ三百部づつ出して置くパンフレットがすく分ち與へなくなつてしまひ、止むを得ず鮮滿案內所に加勢してもらつてゐますが、專門外のことを熱心に突き込まれるのには手を燒いてゐます、まるで東京へ朝鮮學の勉强に來たやうな恰好ですよ

▼……なほ本社東京支社ではこの傾向に鑑み說明係を設置、產業文化等一般の質問に應じてゐるが、產業上の統計又は投資情況に關する熱心な質問者や愛國運動の實情を熱心に聞きに來る者等が展覽會事務所に絕えない狀態で、その熱心なのには驚いてゐる

鮮米移出管理

成案を得

【東京電話】鮮米移出管理に關しては去月三十日の閣係官會議において原則的に意見の一致を見たので、農林省米穀局長、拓務省朝鮮部長との間において具體的細目につき折衝を續けて來たが漸く成案を得たので、四日農林、拓務兩省の間において左の如き兩省了解事項の交換を行つた、これによつて鮮米の移入案の米穀配給會社案の米穀生產統制は略々確定的と見られ、更に米穀市場に對する朝鮮米穀統制の一段の强化が豫想される

兩省協議要項

一、內外地を通ずる米穀の需給計算を一定の米穀年度の生產量並に需給を勘案せる米穀委員會の審議を經て決定す

二、朝鮮の月別移出計畫を樹立す

三、右の月別移出計畫に基き月別移出數量を決定し、農林省に通知し、農林省は別に設置される米穀配給會社をして買入れを行はしめる

四、米穀配給會社は原則として自己の經營する米穀市場を通じて、受託米を現在の倉庫米移入業者に販賣す

五、米穀配給會社は政府出資の依立の國債當局と米穀業者とにその買入を經て長期國債に應じてこれを保有し、移出に際しては農林省の命令の下に現物の引渡を行ふ

六、補償等は朝鮮總督府は配給會社に對して補償料として米穀金額を交付す

七、配給會社が成立せず、米穀業者と商社との間においても配給會社を組織し、細目についてはその場合協議する

海軍異動

【東京電話】

海軍省副官兼（四日午後六時發表）八月一日付左の通り補職せられた

補佐世保鎭守府副官

海軍少將　高須　四郎

補佐鎭海要港部司令官

海軍少將　谷本馬太郎

外務省辭令（東京電話）

朝鮮總督府事務官　（三等）　谷　　永之

兼任外務事務官

朝鮮總督府事務官　（四等）　倉島　至

兼任外務事務官

＝人＝

◇彩本健次郎歩兵少佐（朝鮮軍副官）四日新任挨拶の爲本社來訪

◇二宮義雄少佐（陸軍士官學校教官）新任挨拶のため四日來社

◇吉川猛氏（本府農林局長）三日午後二時四十六分伊豆山で滿州の三のぞみで赴任の途

上中の處六日午後一時三十五分着あかつきで歸任の豫定

東西南北

……蚊法坊主になつた天谷陸軍少將がそくく大分まで日出度の近く『あなたの丸坊主に據りましたが先輩の方が面白いネ』と天谷氏を評すると……天谷氏も頭をツルリと撫で『それは肝でもない』と云ひながら……『實は』ね、僕は或る友人から勸められて拔毛防衛のポマードをつけてゐるといつで約一年、これで拔毛を止めるのではなくつけると實に氣分がよい……私に頭のためによいのでやつてゐるが、今度丸坊主になつて見て初めて若毛が生え出してゐるのを發見して禿を與うしてゐる……今までとは違つて大いに禿頭も思ひし更もこれからやり直しだ」と大變な元氣（寫眞は天谷少將）

ハリバ

一粒肝油

たつた一粒で　一盃分の肝油　十余個の球

●●と同じヴィタミンAD　を含んでをります●●

肝油が効く……効かぬはもはや今日問題ではありません。数十年の昔から流行り廢りなしに盛んに用ひられて居る事實がこれを證明してをります

夏でも樂々と

ただ、肝油は毎日生臭いベットリした油を、二盃－三盃と、ブドー大の球なら十餘個も服まねばならぬため……胃腸にもたれ易く、夏は特に嫌はれたものです。しかし、抵抗力の弱りがちな夏に連用してこそ、効果的なもの……この點近代化されたハリバは夏でも樂につゞけられます。

糖衣の小粒

ハリバは鱈の肝油に比べ、数十一百倍も濃厚なヴィタミンADを含む高級肝油を小豆大の甘い小粒としたものです。一粒は一盃分の肝油、或ひは十餘個の球に相當し、一日僅か三－四粒の少量で足り臭くなく、胃腸にもたれることもありません。

虚弱な兒童を健康にするため……呼吸器の弱い人を丈夫にするため……或ひは眼を酷使する人が視力減退を豫防するため……肝油＝ハリバが盛んに用ひられます。

百粒…二圓五十錢　五百粒…十圓五十錢

HV 668

社説

國民精神總動員と國民大衆の氣構へ

國民精神總動員の氣構へを都會人は形の上に實現せよといふことが、地方人の間から起りつゝあることは、注目するの要がある。これは都會人からも、同時に地方人に呼びかけて然るべき言葉であらうと思ふ。

事變以來の半島の相は、極めて活潑であり、躍進的であり、賑かであり、これに伴つて都會も亦賑しいといふことは、何人も肯定するところである。これは從來都會人の[illegible]外に、半島產業の躍進といふことが追加されてゐるからのことであつて、半島としては[illegible]ばならぬ。

即ち非常時局に處する吾人の氣構へが、生產擴充の精神となり、[illegible]となり、各種產業の勃興となり、物質的にも、精神的にも[illegible]が極めて活潑となつた時代[illegible]たのである。しかし、時局は各種の[illegible]の强化、[illegible]といふやうなことを止むなく[illegible]し、一面に物價の昂騰も[illegible]して生活の緊張著しきものがある。

この時に方りて、地方人の眼に映ずる都會人の生活は、相當華やかなものであり、[illegible]行も可成り派手を極めて居り、[illegible]といふやうなことが、著しく目に立つてゐる、輝くてゐる。[illegible]しようといつてゐる時代に、この華やかな都會人[illegible]のみならず、吾々も人々には心構く映ずることは當然のことであり、隔りした眼に立つことを避けよといふ叫びは自然の聲と云はねばならぬ。

而して之は決して單に都會人のみの特徴ではなく、可成り廣き範圍にわたつてゐる現實相であるとも云へるのであつて、地方人に對しても同樣[illegible]

國民精神總動員の氣構へを形の上に實現せよと[illegible]である。

國民精神總動員は今や全面的に實踐的な運動を示してゐるのであるが、これを徹底強化するためには、所謂形の點に於て、形の上、實際のあるが如く、形の上に表現すべき幾多の事があり、特に日常生活の上に[illegible]さるべき多くの事項があることを知らねばならぬ。

たとこの際に於て、切に戒心を要することは、形に現はすことにのみ汲々として、その實質の之に伴はざることである。[illegible]ることであるから、決して左[illegible]たことのなきやう注意せねばならぬ。また[illegible]しても、形にのみ囚はれて、中味を無視するやうなことは努めてこれを避くべきである。

即ち非常時局に於ける國民の行動は、常に質實であることを要し、形式を[illegible]ことを忘れたり、中味を無視して外觀のみを作らうとするやうな不眞面目なことは避けねばならぬ。

大陸への兵站基地 農業朝鮮を再檢

農林局、積極的增產を計畫

今次事變以來兵站基地としての朝鮮の重要性は益々認識されるに至つたが就中朝鮮の農業は食糧供給地としての米作、無水酒精原料及び代用食糧としての甘藷、工業原料作物としての亞麻及び苧麻、羊毛皮革、軍馬等の供給地としての畜產等々國策的に再檢討を要する時機に到達したので本府農林局では之等の農產物を國家的に重大使命を有する農業の既定計畫に再檢討を加へることとなつた、即ち

米作 ＝朝鮮米は年々九百萬石以上の內地移出を行ひ帝國食糧補給に貢獻してゐるが本年の如きは內地米不作が傳へられてをり、內地における穀倉農村の生產狀況は果してどの程度に落付くか今尙不明であるが何れにせよ米作に對する朝鮮の寄與は重且大なるものがあるよつて慎重な態度で既定增殖計畫を檢討する要があること

甘藷 ＝無水アルコール原料として將又代用原料として需要は激增を見越されてゐるが畜產の飼料として或は自給肥料として需要であり、加ふるに代用食として食料價值、カロリー價值は遙かに麥に優るものゝ一大增產計畫樹立が必要であること

亞麻苧麻 ＝軍需工業を初めとして各種工業原料として需要激增を見てゐるので從來の成南道における亞麻栽培のみに止まらずこれを擴張すると共に苧麻の畜鮮[illegible]必要がある

棉花 ＝既に增產計畫樹立を見てゐるのであるが國家經濟上國策缺乏物資補給に增產を必要とするので段當收量の增加を圖る技術的指導、施肥の適正を期する必要がある

畜產 ＝馬產、綿羊、養豚等の增產計畫はそれぞれ第一次計畫を以て遂行されつゝあるといへども事變を契機として益々增產の增強を痛感され來つたので萬全の對策を以てこれが圓滑なる增殖を期する必要がある

銃後の緊張へ

講演錄に、冊子配布に

京畿道聯盟の徹底方針決定

國民精神總動員京畿道聯盟では四日午前八時半から甘沢知事、我田理事長以下役員四十餘名を招致、役員會を開催、非常時局進行について打合せを行つたが、地方に對しては部落の聯盟幹部を對象に二十ケ所、中堅青年を中心として二十ケ所、中堅婦人を對象に四十ケ所計百ケ所の巡回講演會を開くことを決定、また去る七月十六日に開催された國民精神總動員講習會講演錄五百部を印刷配布精神總動員の徹底を期することとなつた

一方京城府を始め都會地ではカフェー、料理屋等に銃後自肅が叫ばれ營業時間短縮その他相當に緊張した氣運も見えるがまだ〳〵一部には從來の惰眠からルーズな營業ぶりを行つてゐる者もあるので、警察當局と協力これが徹底に邁進することとなつた

供託金保證金の公債化

大藏の私案

【東京發】大藏當局では國債消化の進前からその促進策について種々研究を進めつゝあるが、最近に至り供託金及び保證金の國債消化につき左の如き案を檢討中である即ち現在所謂保證金及び供託金にあつては多くは現金又は公債といふことになつてゐるが、これを總て公債に統一せしめることである、第一歩にあつては當面、政府關係のもの例へば裁判所關係の供託金、保證金又はすべて公債とし、また酒造の際の酒稅の供託金も公債とし、更に電力管理法による發送電會社の供託金をもすべて公債とせしめんとするものであり、第二案にあつては單にこれ等政府關係のみならず民間の各社及び個人の保證金その他もすべて公債とするやうに慫慂せんとするものである

而して同案は未だ事務當局の試案ではあるが、今後の情勢如何では或は實施するやも知れずと見られてゐる

豪雨の被害で北支棉減收か

【天津發】本年度北支棉花收穫高第一回豫想は百五十萬擔と推定されてゐたが、過般の北支一帶に亘る豪雨は一般農作物にも甚大なる被害を與へたものと見られ、殊に棉花は地方によつて開花期に當つてゐるので非常に懸念され一部

朝鮮工業組合令

制令第四十七號

第六十八條 朝鮮民事令に於て依ることを定めたる民法第四十四條第一項、第四十五條第二項第三項、第四十六條、第五十條、第五十二條第二項、第五十三條乃至第五十五條、第五十九條、第六十條、第六十一條第一項、第六十二條、第六十四條、第六十六條、第七十條、第七十三條、第七十四條及第七十六條乃至第八十一條、朝鮮民事令に於て依ることを定めたる非訟事件手續法第百三十六條、第百三十八條の三、第百四十一條乃至第百五十一條の六、第百五十四條乃至第百五十八條、第百六十五條、第百七十五條、第百七十六條及第百七十七條並に朝鮮產業組合令第五條第九條、第十條第一項、第十一條、第十四條、第十八條乃至第二十一條、第二十三條、第三十二條

條第一項、第三十三條、第三十七條乃至第三十九條、第四十一條、第四十二條、第四十四條、第四十六條乃至第四十九條、第五十一條、第五十三條、第五十四條、第五十六條、第五十八條、第六十一條第一項、第二項、第六十四條、第六十九條、第七十四條乃至第七十九條及第八十五條の規定（第五十條の規定に依る工業組合に付ては朝鮮產業組合令第九條、第十條第一項、第十一條、第十八條乃至第二十一條、第四十三條、第四十四條、第四十七條乃至第四十九條、第五十一條、第五十三條第一項、第五十四條、第五十六條、第六十四條及第六十七條の規定を除く）は工業組合に之を準用す但し民

法第四十五條第三項及第四十八條第一項中二週間とあるは三週間とし朝鮮產業組合令第二十三條、第三十八條第二項、第七十三條及第七十四條第二項中道知事とあるは行政官廳とし同令第三十七條第一項及第三十八條中組合員とあるは理事とし同令第四十一條第二項及第六十二條第一項中四分の三とあるは三分の二とす

前項の規定に依り準用したる朝鮮產業組合令第四十三條及第四十四條の規定は組合員の保證金額の減少、組合の合併及第四十三條第三項の場合並に組合の組織の變更に因り組合員の責任を輕減する場合に之を準用す

第六十九條 工業組合聯合會は所屬の工業組合又は工業組合聯合會の共同の目的を達する爲之を設立することを得

聯合會は工業組合又は工業組合聯合會を以て之を組織す但し特別の事由あるときは組合員と同種の工業を營む者を以て之を組織することを得

聯合會は法人とす

第七十條 工業組合聯合會を設立せんとするとき又は第七十五條の規定に依り準用したる第五十條の規定に依り其の設立を命ぜられたるときは朝鮮總督の定むる所に依り所屬の各組合、聯合會及工業者に於て選任したる創立委員を以て創立委員會を開き定款其の他必要なる事項を定め役員を選任し朝鮮總督の認可を受くべし

第七十一條 創立委員會に於ける議決及役員の選任は創立委員總數の三分の二以上の同意を以て之を爲す

第七十八條の規定は創立委員に之を準用す

第二項の規定は第七十五條の規定に依り準用したる第五十條の規定に依る工業組合聯合會に付ては之を適用せず

第七十二條 工業組合聯合會の常務を處理する理事以外の理事及監事は總會に於て所屬の組合及聯合會の理事者又は所屬の工業者たる法人の業務を執行する役員の中より之を選任す但し聯合會設立當時の常務を處理する理事以外の理事及監事は創立委員會に於て之を選任すべし

特別の事由あるときは前項に規定する理事又は監事は前項に該當せざる者より之を選任することを得

第七十三條 第七十五條の規定に依り準用したる第二十四條の規定に依る工業組合聯合會の所屬組合及所屬聯合會の保證責任は其の出資口數の範圍內に於て之を定むべし

第七十四條 工業組合又は工業組合聯合會は工業組合聯合會に加入し又は脫退せんとするときは總會の議決を經ることを要す

第三十條の規定は前項の議決に之を準用す

第七十五條 工業組合に關する規定は[illegible]

第七十六條 朝鮮工業組合中央會は工業組合及工業組合聯合會の共同の目的を達する爲之を設立することを得

朝鮮工業組合中央會は法人とす

第七十七條 朝鮮工業組合中央會の定款には第三十四條の規定に依る事項の外工業組合聯合會に之を準用す但し第三十條中組合員とあるは所屬の組合、聯合會、工業者組合員とす

第七十八條 朝鮮工業組合中央會は其の名稱中に朝鮮工業組合中央會なる文字を用ふべし

第七十八條 朝鮮工業組合中央會は朝鮮を通じて一個とし其の設立は朝鮮工業組合中央會の認可を受くべし

第七十九條 工業組合及工業組合聯合會は朝鮮工業組合中央會の會員と爲ることを得

前項以外の者と雖も定款の定むる所に依り朝鮮工業組合中央會の會員と爲ることを得

第八十條 朝鮮工業組合中央會の定款には左の事項を記載すべし

（一）目的（二）名稱（三）事務所の所在地（四）會員の加入及脫退に關する規定（五）會員の權利義務に關する規定（六）資產に關する規定（七）事業及其の執行に關する規定（八）役員に關する規定（九）存立の時期又は解散の事由を定めたるときは其の時期又は事由

第八十一條 朝鮮工業組合中央會設立の認可ありたるときは主たる事務所の所在地に於て設立の登記を爲すべし

前項の登記に於て登記すべき事項左の如し

（一）前條第一號、第二號及第三號に揭げたる事項（二）事務所（三）資產の總額（四）設立認可の年月日（五）理事及監事の氏名及住所

登記に揭げたる事項中に變更を生じたるときは其の登記を爲すべし但し前項第三號に揭げたる事項に付ては每事業年度終了後二月以內に登記を爲すことを得

第八十二條 朝鮮工業組合中央會に理事及監事を置くべし

の理事及監事は總會に於て會員たる工業組合又は工業組合聯合會の理事者は監事の中より之を選任す但し中央會設立當時の役員は創立總會に於て之を選任す

第二項の規定に依り準用したる第三十條の規定に依る規定並に朝鮮總督の監督の規定は朝鮮總督の認可を受けたる場合に於ては其の效力を生ぜず

第八十四條 第四條第一項、第二十條、第三十條乃至第三十四條、第三十八條、第四十五條、第四十八條、第五十八條、第五十九條、第六十條乃至第六十二條、第六十三條、第八十五條乃至第八十八條、第十八條乃至第二十一條、第四十三條、第四十四條乃至第四十九條、第五十一條、第五十三條、第五十四條、第五十六條及第六十七條の規定を除く）は朝鮮工業組合中央會に之を準用す但し第六十七條の規定に依り準用したる第三十四條第一項の規定は朝鮮工業組合中央會に之を準用す

高射砲隊の活躍……山西戰線から

移出港在米高

六十八萬二千三百石 (七月三十一日現在)

朝鮮總督府調査七月三十一日現在移出港在米高は六十八萬二千三百石(政府米を除く)で前月末より約十四萬石の減少を示し、前年同期に比し約四十一萬餘の減少を示した。內譯次の如し(單位石)

	本年七月末	前年同期
鮮米	[illegible]	[illegible]
玄米	[illegible]	[illegible]

白米 [illegible]　台灣米 [illegible]　內地米 [illegible]　計 [illegible]

▲各港別 釜山一五、[illegible]▲木浦一、[illegible]▲群山一四五、[illegible]▲仁川一四二、[illegible]▲鎭南浦一〇、[illegible]▲海州一〇、[illegible]▲元山七、[illegible]▲城津[illegible]

銅使用制限改正府令を公布

朝鮮の特殊事情考慮

銅の戰時的需要を考慮し商工省では昨年十一月銅使用制限規則を公布、本年五月改正省令を公布しその內容を擴大したが更に八月一日附改正省令第七十三號を以てこれが制限を全面的に強化、本年十五日から實施に決定、右に關し本府でも內地に對應し去る五月

靑島に新しく埠頭會社

【大阪商局發】貿易局大阪出張所入電によれば、靑島に新らしく埠頭會社が設立されることになり、資本金二百萬圓の中、九十萬圓は滿鐵及び大連汽船が、殘り二十萬圓は一般資本家より募集することになり、現在の埠頭事務所に新會社に繼ぎ込むことになり、埠頭倉庫其の他輸送機關の改善も大々的に實行される事になり、事變外彌補償の方針も一致、近く新會社の創立事務に取かゝる模樣であると

二、奧地の出廻り一段落を告げたこと

三、地場上海紡の買物によつて滿蒙紡の影響

四、紡績の復興步々開始して八月末から原棉手當てを必要としてゐること

三級の別ある課程

少年團指導者實修道場見學記(四)

外金剛溫井里にて　大野特派員

一、自由に對して責任を感じ、他人の自由を尊重し、忠義を盡したこと

二、おきて、國旗、健兒を知ること

三、敬禮、握手の禮、健兒表示を正しくすること

四、「おきて」にちなむ話をすること

五、唱歌を歌ひ得ること

六、四季物外に於ける野外活動と簡易生活を爲し[illegible]得ること

[illegible]

三級 年少健兒から二級健兒になるにも試驗があり、一級になる時も同じく一級章を附け得るには大體次のやうな規則がある即ち二級健兒として六ヶ月以上の訓練を受けたもので次の項目の實修を為し得るもの[illegible]

[illegible]

これが青年健兒になると惟一の原則[illegible]

減少を示した

京城府火災件數

京城府七月中の火災件數は五件、六十八件で前年七月の五件、四千廿三圓に比し件數に於ては同數なるも損害額に於て實に二千七百八十二圓の減少を示した、最近五月、六月、七月の火災統計に徴する時明かに非常時局下に於ける市民の緊張の反映に外ならぬが「この緊張を緩めず一段と火災に對する注意を拂ひ、國家資源の喪失を防ぐやうに心掛けることは時局に對する正しい認識であり、最も肝要なことではあるまいか」と當局は語つてゐる

東拓支店貸付增

東拓京城支店七月末日現在貸付高は

定期貸付 一四五〇二七五二　年賦貸付 六、九二九、八六七　合計 二一、四三二、六二〇

で六月末日現在に比し百五十二萬六千五百八十四圓の增加

七月中の不渡手形

京城手形交換所七月中の不渡手形は入員三十七名、小切手、約束手形、爲替手形を合せ枚數五十六枚金額五萬二千九百七十七圓、前月比人員四名の增、枚數七枚の減少なるも金額に於いて二萬三千六百五十六圓の增加を示した

△……大阪週刊[illegible]

[illegible]

現地報告

文藝春秋★時局增刊 II 定價四十錢

時局は深刻だ!! 現地を知らずして時局を談ずる勿れ! 我が現地報告こそ正に時局讀本であり、眞の民族讀本だ!!

事變と蘇聯の動きを語る座談會

ロシア問題

蘇聯對日攻勢の基本的考察……林 群喜

蘇聯國境の致命點は何處か……角谷 健次

★蘇聯は戰へるか……ハロルド・デニクス ★蘇聯肅正風景……ジョゼフ・バーンズ

全體戰爭經濟への本格的移行……高木壽一

蔣政權の分裂崩壞は何時か……田中 香苗

聖戰の意義 板垣陸相

陳誠 吉岡文六

紀行隨筆 北京十日 今村信吉

揚州 ……麻生文平

揚子江進攻作戰記 山口海軍少佐

★盧溝橋畔に立ちて歌へる(詩)……佐藤春夫

朝鮮志願兵訓練所 大陸經濟五人男

統制經濟を街頭に訊く （本屋）島田 （洋服）井澤 （米屋）林田

續・私の歸朝報告 ★獨逸の日本研究熱……伊東 忠太 ★歐米人の事變感……大島 ★新イタリア物情誌……石本巳四雄

★一等國日本を宣傳せよ……今日出海

黑コピ横斷記

時務短言

ケソン大統領と語る 笠間杲雄

ニュースのポイント

銃眼 大森洪太 萩原朔太郎 津村秀松 小野賢一郎 大森義行

涕淚!!安慶を逃がる……康烈大

山西遊擊隊に協力して……克寒

陸軍異動と戰鬪力强化 ★戰時地方色を探る(甲信越・北陸)

時局漫畫

韓信背水の陣 大場彌平

勞資協力工場を視る 小林房雄

花田仲之助 井戶川辰三

銃後はかく守られてゐる……宮本貞

日本農學による北支農業の再建 座談會

文藝春秋社

伊勢神宮奉納 全日本庭球
七日から開催に變更

【名古屋發】第三回伊勢神宮奉納全日本庭球選手權大會は今回の水禍のため四日より開催の豫定を來る七日より向ふ十二日間に亘つて神宮外苑庭球コートで開催に變更された

朝鮮自轉車競技聯盟
初代役員を決定

朝鮮自轉車競技聯盟發會式は三日午後五時より千代田グリルに於て開催し發起人を代表して挨拶の開會の辭があり臨時議長に選擧し金正模氏より經過報告と規約審議を經へ來賓祝辭の後發起人を代表して濱野氏、日本學生自轉車聯盟委員諸氏より祝辭があつて初代の役員を次の通り選定した
會長一名（空席中）▲副會長梅澤三郎、藤井秀夫▲評議員加…、金正模、北村安男、猪瀬、孫光錫

鮮滿鐵道對抗 硬式庭球戰
七日龍山鐵道コートで

第四回鮮滿鐵道硬式庭球戰は來る七日午前十時から龍山鐵道コートで開催することとなつた、過去の戰績は第一回より鮮鐵軍が連勝であり今回は滿鐵軍にとつては是非共勝たねばならぬ雪辱戰であり全力を盡しての技能で早くもファンの胸を躍らしてゐる
兩軍メンバー次の通り
▲滿鐵軍…伊藤（主將）阿部、岡松、山瀬、馬場、金、櫻井
▲鮮鐵軍…菅（主將）河村、保田、新井、城野、田中

北支出征の學生荒鷲
五鳥人東京着

【東京電話】北支に中支に空の勇士として重要任務を果しかゞやかしい動しをたてた日本學生航空聯盟の五學生鳥人は四日東京驛に凱旋の凱旋をした

鞍山勝つ 對大津戰
6A—1

【東京電話】都市對抗野球大會對鞍山の試合は四日午後五十分大津の先攻にて開始結局六A對一にて鞍山勝つ（時間二時三十分）

大津	000001000 — 1
鞍山	10001400A — 6A

朝鮮庭球選手 風水禍に寄附

【宇治山田電話】宇治山田市に滯在中の第三回伊勢神宮奉納庭球選手權大會に出場の朝鮮軍は神都を中心とする大風水禍に同情し、監督始め選手六十餘名は逸早く十五圓五十錢を宇治山田市に寄託した

けふのスポーツ

水泳…京城府體育會主催府內大會午後四時半京城プール
拳闘…朝鮮拳闘俱樂部主催京畿道警察部對朝鮮選手對抗試合午後七時半京城運動場特設リング

新刊紹介

▲月刊ロシヤ（八月號）リユシコフ事件と蘇滿工作の再檢討（四十錢、東京・麴町・丸ビル、日蘇通信社）
▲いのち（八月特大號）八十錢、東京・赤坂・檜町五、光明思想普及會
▲改造（八月號）安死市時報
▲詩人の肖像（アルフレクド・ドウ・ヴイニイ・小林龍雄譯）この巨匠の筆者は佛蘭西浪漫派の好學的詩人であり情熱と理智を以て特異の佛弁なる世思想を象徴的に表現した人であつて本書は彼の思想の鍵と呼ばれてゐるもの（一圓四十三錢、東京・神田・小川町、白水社）
▲大陸（八月號）大陸を語る座談會、長期戰を戰ひ拔け座談會、長篇小說はパール・バックと矛盾の二篇その他由治、文雄、圭郎、日田哲、文六等の創作（五十五錢、東京・芝・新橋七、改造社）
▲雄辯（八月特大號）八十八錢、東京・小石川・音羽、講談社
▲文藝春秋（時局增刊一一號）四十四錢、東京・麴町・內幸町大阪ビル、文藝春秋社
▲婦人俱樂部（八月號）五十五錢、東京・小石川・音羽、講談社
▲創造（八月號）三十三錢、東京神田淡路町三、創造社
▲東邦經濟（七月號）五十錢、東京・麴町・內幸町大阪ビル、東邦經濟社
▲大日（八月一日號）三十錢、東京・神田・司町一、大日社
▲冠婚俱樂部（八月號）七十錢、東京・麴町・有樂町、冠婚協會
▲外地評論（八月號）六十錢、東京・京橋・西六海洋ビル、外地評論社
▲大陸研究（七月號）四十錢、東京・旭町七、大陸研究社
▲實業新報（八月號）三十五錢、東京・京橋・銀座西一、實業新報社

半島優良青年に
伏見桃山で講習會
大阪協和會の主催で

【大阪支局發】大阪府協和會に於ては半島出身の青年に於る指導訓練に積極的の指導を開始、府下各警察署協和會と連絡を取つて十七歳より二十歳までの優良半島青年にして小學校卒業者一百名を選拔、八月四日より六日まで三日間、京都の聖蹟伏見桃山に於て之れが指導講習會を開催する事になつた、講師は大阪府の大谷社會課長、賀來主事、井關武を始め、協和會の幹部も出動する筈で
第一日は午前八時半編隊、電車により十時半御陵參拜、十一時乘德會堂着、開講指導式後開講、喫食、午後一時より開講演練に移り、少憩の後三時半より五時半まで懇談會主事、井關氏の時局に關する講話あり、沐浴喫夕食、夜七時二十分より九時二十分まで學科と娛樂あり行事に移り十時半就寢、第二日は午前四時半起床、御陵參拜、勅語奉讀、講話、教練等があつて京都市を見學、夜は大谷社會課長の講話、第三日は一通りの講習を濟ませてから石淸水八幡宮に參拜、聖蹟藤原京の武運長久を一同祈願の後、午後歸阪解散の豫定

武道土用稽古

【咸興】咸南警察部と咸興署の柔劍道土用稽古は一日午後三時から十日間の豫定で開始されたが『武揚を卯んでサボること嚴禁』の緊張した姿勢を續けてゐる

驪州漢江でボート大會
本社支局後援來る七日開催

【驪州】體育會では本社、每新、友朋新各支局後援の下に來る七日午前十時から驪州漢江（呂營船遊俱樂部）で驪州最初の京奧ボート競漕大會を開催することになつたが、種目は
【男】二百米、五百米、一千米
【女】百米、三百米、五百米
の六種目、一人二種目以內參加金五十錢を添へて當日午前九時までに申込まれたい

祝時局下の愛國朝鮮大展覽會

湖南雄道の面目躍如
首都全州府また躍進一路
前途力強きその活動脈

全州府は地理的に半島の西南と稱せられる湖南の中央に位して居り全羅北南道が一地方行政區たりし時代から常に地方政廳の所在地として發達中古李朝の發祥地として歷史的都市として全鮮に著聞した

見よ！この記録

事變以來既に一年有餘、その間道民の熱誠は物心兩面に亘り時局の認識と銃後の赤誠を示し…

澎湃たる愛國熱
道民の熱誠光輝の實を結び
銃後戰線凱歌高し

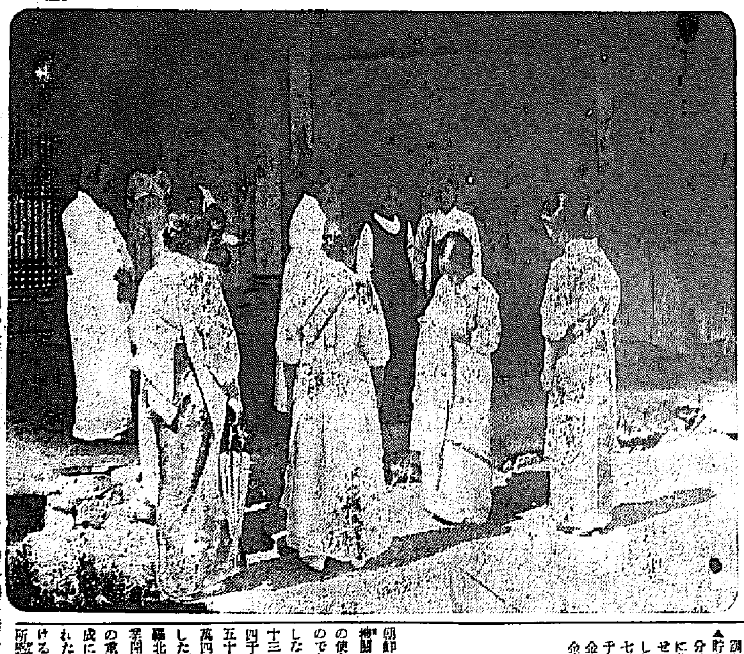

誇るべき特産物
産業獎勵館で販賣の斡旋
世に贈るその數々

全羅北道に於る商工業獎勵館は大正十一年道地方產業の獎勵と…

朝鮮紙 道內各地の產業組合にて生產し年產七十七萬一千七十七圓、純楮皮を原料として其の名聲全鮮に冠たり、主なる仕向地は全鮮及び滿洲國である

苦紙 楮皮を主要原料とし…

楮皮 完州、鎭安、高敞、茂朱、南原、淳昌の各郡に產し紙の原料として年產二十四萬八千七百二十九圓

苧布 苧麻を紡織したる夏衣にして南鮮地方を仕向地とする井邑、高敞の兩產業組合にて生產し年額十四萬四千圓に及ぶ

苧麻 氣候風土に適し品質優良にして名聲全鮮に…

麻布 產地は南原、…

大麻 麻布の原料として全部道內にて消費され、年產額二十二萬九千三百圓餘あり

全州團扇と扇子 道內の代表的工藝特產品である、純朝鮮紙を使用し優美、且つ堅牢…

南原團扇 南原產業組合の產で廉價且つ堅牢…

色糸及色紐 これも南原產業組合の產で…

雲峰木器 南原郡山內產業組合にて生產し…

雨傘 地紙に強い朝鮮紙を用ひることを特色とし…

生薑 完州郡…

高山乾柿 種子なく甘味多きを特色として…

其他 人蔘、桐油、蔬席、長水硯石…

消費節約と貯蓄
これぞ非常時經濟の第一義
重要な金組の活動

（前略）さて現今の戰爭は兵力戰であると共に經濟戰であることは今更縷說する迄もない…

全鮮一の米產地
天惠の福利
三白の王座

本道は廣汎なる全北平野を有し…

全州大正町一丁目

全州商工會議所

電話六六九番

全州七曜會員

殖産銀行全州支店
商業銀行全州支店
南朝鮮電氣株式會社
全州支店
片倉紡績株式會社
全州魚菜株式會社
全北製糸株式會社
朝鮮運送株式會社
全州支店
南鮮自動車株式會社
全州支店
共和自動車株式會社
湖南トラック
運輸株式會社
全州無盡株式會社
朝鮮紙業株式會社

家庭

そろ〳〵始つた夏の暑さ負け
どうして防ぐ！

食慾不振を

暑さが續くと胃腸の狀態が惡くなつて身體が弱つて來ます。御飯はおいしく食べられず、多く食べても消化が惡く、新陳代謝が盛んでないため腸内に具合よく處理されないそれに玄米のヴイタミンBは土用以後は效能に失はれて行くにもかゝはらず、それを補ふやうな食物が季節的に見ても少いので、ヴイタミンBの缺乏を來し易い

×　×　×

暑熱の狀態である…折角の澱粉類（米、豆類、芋類）を攝つても消化にならず、うまく燃え切らないで中間物として腸内に殘るため中毒的症狀になり易い。その上ヴイタミンBが不足すると一層食慾が衰へて、自然、茶漬御飯に香のものでかい込むと云ふやうになつて消化に拍車をかける。

以上の理由は、かうして、必要な營養分が完全に得られないと、仕方なしに體内の皮下脂肪を燃やしてしまふからです。

白米と脂肪に富む副食物の範圍のせまい農村では殊に、白米を食べてゐる狀態に…十七分搗米に改めて貰ひたいと思ひます。偏食癖を付けぬこと―偏食癖は夏からつくことが多い。それは前に述べた理由から氣に入つたものばかり食べてゐるうちに秋の入る時期にも抜けず、その後偏食の傾向になつてしまふのです。茶漬の習慣のあるところによると歳暮成兒の八十％は茶漬好きの子供だつた例がある（岡本榮養研究所醫學博士古原信一氏談）

胡瓜の青味を拔くには

胡瓜が古いと漬物にしても苦いものです。こんな胡瓜を帷味的に漬ける時にはツルの方を一寸切りその切口を擦り合せると抜けます。又瓜を漬ける時には、胡瓜のイボと皮を切落し、青くなるまで鹽をすり込んでから小口に切つて、茄子の切つたのとまぜ合せ、重石にふつて漬けるとおいしくなります

夏の涼味　ひや奴

冷奴は、夏の食卓に何より結構なものですが、これは薬味を色々に變へて頂くと、毎日でも飽きずに頂けます。

絹漉豆腐は切つて水を入れた冷水に浸けておきます。他には乳狀のわるい方は、薄い鹽水に豆腐を入れ火にかけ煮立つたらすぐ下して冷水をとりかへて充分に冷やします。

次にお薬味には、紫蘇の葉の繊切り、葱をこまかく切つて布に包み水の中で揉つたもの、山葵、卸し生薑、茗荷の繊切りなど好みのものを作つて醬油に入れて頂きます。醬油は鰹節を炒つて醬油ですりのばした胡麻醬油、たき芥子醬油などを作つても亦特別の風味があります。

夏の食養十ケ條

夏まけをふせいで、一年の健康を一夏で確立するには、次のやうな條件が必要です。折角の健康によい夏を不健康に過すと、秋になつても個々の故障が起り易いものです。

一、適當の運動と睡眠が大切、ごろごろして無精に過してゐるのはよくない
二、白米はやめて七分搗きの新米をたべる、麥もよい
三、ヴイタミンBの豐富な、豆類とその加工物、ソバ、肉類、肝臓、小豆、酵母―その他の野菜、胡麻等をなるべく食べること
四、變化をつけてなるべく食慾を増すやうな獻立が大切
五、腸内性のものは食べたくなければ無理に食べる必要がない。それは腸外に無駄に放出することがないし、少し位不足しても困ることは少いからである
六、人参、トマト、チシヤ、キヤベツその他生で食べられるものは出來るだけ生食する
七、食慾を起すために適度の香料を用ひて調理するもよい。カレーライスや、胡椒、わさびのきいたものは食慾を起す。インドの料理が辛いのはその證理に基くもの
八、暴飲暴食をすると消化器が弱り自然營養が害はれる
九、姙婦の場合特に農村の姙婦には動物性の食物を攝るやうに注意したい
十、鳥、鰻、いなご、兎等手に入り易いものも時々食べ、ほかに豆腐をうんと食べて欲しい、キナコ、煮豆、油揚、豆腐などの豆の加工品もよい、豆はよい蛋…

氣の利いた刺繍ハンカチ
イニシアルにアプリケ應用

刺繍入りのハンカチーフは、求めれば隨分高價なものですが、お手製で次のやうなアプリケと簡單な刺繍を利用して名前を入れますと、ごく瀟洒に、實に頭の良い感じのハンカチーフが出來上ります。これは、新しい佛蘭西式の刺繍です

ハンカチーフの生地は、白、ピンク、又は水色などのボイルがふさはしいと思ひます。縁はピコミシンをするか、細く三つ折りかへしてまつりつけます。

そして、四角い布の角のところへ圖のやうに名前を鉛筆で下圖をひき、文字の太い部分は細いリボン、クレープデシンの小切を布に切つて、しつけ糸でとめてから綺麗にまつりつけ、細い部分はアウトラインステッチの刺繍の糸で縫つて行きます。次にその縫ひ目の間をかくすやうに同色の糸でロープ縫ひにして行きます

かうして×××全部刺せたら布をかけて出來上りです

イニシヤルの布と糸の配色を全部出しておきましたからそれによりて御自分の名前をおつくり下さい

着物のやうに着物と同様の文字を大きくのばしたはうがすつきりとみえます。色は白のハンカチーフに水色のリボンでアプリケをした後ら縁をかがる糸とロープ刺繍の糸はネービブルーに、刺繍のブツ〳〵と圓形の部分はリボンと同じ水色にします

このイニシヤルの作り方は、ハンカチーフばかりでなく、スカーフ、クッション、ドレスなど、何にでも應用して近代味のあふれた飾りになりませう

「國益たわし」

わが國では昔から片田舍などでは物を洗ひ磨くのにワラを用ひてゐますが、このワラを材料にしたタワシは經濟の關係として又衛生的で…しても有利です。今度出來た「國益タワシ」もとかく捨てられ勝ちなワラを使つたところに新しい用途があるわけで、木莊の商團實部長だつた西本秀吉氏が朝鮮營の所長となつて戰時の擴大に當つてゐます（營業所は京城長谷川町一ノ一九五で國タワシは三個入十錢）

夏の子供衛生
暑い時に湧き易いあたま虱
◇退治には石油が第一◇

（暑い時は）汗のために頭皮がいのでよらうどと油斷してゐる時に、とんでもない虱に觸かされると、いふことがありますの、殊に小學校へ通ふ少女の頭に時々見ることですが、これは仲からうつされる場合が多いのです。御承知のやうに虱の繁殖力は實に旺盛なもので、何しろ虱の卵は親虱が分泌した膠質で毛髮に密着されてゐるために、ちよつとくらゐの櫛を入れたのでは容易に落ちません

×　×　×

（また親虱）も脚の尖端に鉤をもつてゐますので、少々櫛つた位では退治出來ません、この虱が頭の皮膚をかむために非常に痒みを感ずるのですが、知らないで搔くと傷のものにうつしたり、また自分にも濕疹や膿泡をつくりひどい場合は頭全體にそれが擴がり、一層惨くなり、…またその上に振くといふことになります

×　×　×

（さて退治）の仕方ですが一番確實で効果のある退治法としては、普通の石油とオリーヴ油とを半々に混ぜたものを、毛髮や頭皮によくすりこんで繃り、手拭のやうなものを被せて一晩そのまゝにしておき翌朝石鹸で洗へば退治できます

オリーヴ油の代りに普通の肝油、椿油、或はチヤールやスポールに用ひるのもよく、これらは伴つた濕疹に對しても効きます（醫學博士金子榮樹氏談）

また、石油とベンヂンと各半々に混ぜたもので頭髮を洗ふのもよろしい。但し、何れの場合にも火氣に對し十分注意しないと大變なことが起ります

×　×　×

（次に卵を）完全に除くには酢を温めて毛髮にこすつてそのまゝにしてみると大抵は卵が浮いてきますから、そこを梳くと取れます、その他白降汞軟膏、水銀軟膏、アンパルサンの何れかを求めて塗つても同じ効果があります

洗面器が剝げたら　手際よく素人修繕

◇洗面器、たらひ、桶の具のペレットなどの琺瑯が剝げると見た目も非常に醜くわるく且つその部分から下の金屬が腐蝕してすぐ穴があいてしまひます

◇そのやうな場合、ラッカーエナメル又はセルロイド・エナメルを塗れば元通りにすることが出來ます

◇塗り方はパレットの場合は、剝げ殘りの琺瑯をナイフなどで完全に落してから新しく塗ります、當分以前のが殘つてゐると下の金屬に浮かされてすぐ剝がれる虞れがあります

◇洗面器、たらひ等は剝げて下の金屬が腐化してゐたらその上にすぐエナメルを塗らずに洗面器のその部分を火にあててハンダをつけてから塗るのです

◇ハンダをつけないと直にエナメルが浮かされるため永保ちしません

家庭と廢物利用
讀者からの投書を募る

戰時體制下、節約と貯蓄の唱へられてゐる折柄各家庭でも今までの無駄を省くばかりでなく更に一歩進んで、棄てるべきものを利用更生して新しい用途にあてるためいろ〳〵廢物利用をなさつてゐることゝ存じます。『これだけは是非どこの家庭でも實行してもらひたい』とか『この程度の廢物利用なら誰にでも出來ろ』といふやうな事柄についてどし〳〵投書して下さい。本欄家庭欄に掲せて、各家庭と共に銃後報國の一端に資したいと思ひます

＝投稿規定＝

◇投稿は一篇十五字詰五十行以内のこと
◇内容によつては圖解を添へるもよろし
◇宛名は京城日報社學藝部内「家庭と廢物利用係」
◇締切日を設けず、當分の間佳作ある毎に採用掲載して行きます

京城日報社學藝部

子供の喜ぶ夏の玩具 〃船〃

（夏の）玩具の中でその王座を占めるものは何といつても舟に類するものでせう。勿論海や河を全然知らない山間で育つた子供たちにはこのやうな玩具には餘り親しめないでせうが、我國は大體が海國ですから舟の玩具は一番に子供たちに歡ばれ、またその種類も世界に比を見ない程たくさんあります。しかしその多くの種類の舟の玩具も大體二つの形式に分けることが出來ます、それは實物を模寫して其儘水に浮べて遊ぶものと、一つは車輪をつけて地上を曳いたりまたはゼンマイによつて走らせるのとがあります

（二つ）とも玩具としては申し分のない立派な條件を具備してをりますが、どちらかといへば後者的なものよりは前者の方が子供は喜ぶやうです。これは舟の玩具に限らず如何なる玩具についても同じことが云へます。徒らに文化的、機械的、物理的のものは年齢などの點を考へて買へ與へぬとかへつて子供のためによくありません（京城三越玩具部調べ）

主婦の手帖　三杯酢の拵へ方

料理の言葉で「三杯酢」とよく言はれるがこれはどんな酢を指すのでせうか、多くは酢のものに用ひるから酢の三種を混ぜたものと考へれば間違ひはないが正しくは酢と醬油と味醂を合せたものであることを要す、大體は醬油（又は鹽）砂糖、なくも便利です、然し味醂は不經濟なのであまり用ひられません

酢のもの、色を濃くする時は酢四、醬油三、砂糖一の四三、一の割合にすればよく、うどや胡瓜等の酢のものには色をよくするために酢六鹽三分の一、砂糖三の割で宜しいので、三杯酢と言つても材料によつて調味料の分量を加へます

紙上病院

臭素加里中毒　瀬戸病院長

【問】五十歳の男子、頑る健康、ブロームカリューム中毒に依る頭痛、胸より太鼓腹の邊より皮膚が…出物が出ます（品本生）

【答】一、ブロームカリウム中毒は「ニキビ」の如きお出來が出來…大なる潰瘍を生ずる事あり。頭痛を起せば他の原因ならん多くは種々の食物の中毒なり

二、腸炎ならん、過酸化水素にて毎日二回洗ふ丈でも治りませう

靜脈瘤

【問】數年前より腿の後のフクラミに靜脈が半豚大に曲りくねつて現はれ近頃益々其の曲りくねりがはげしくなり脚が重たくなります

【答】要命にあらずと考へる一時に…直に消病する…三四週間より八九週間…の治療を…ための處置であろ、心配するに及ばぬ

梅毒？　瀬戸病院長

【問】約四ケ月前梅毒、發見部に小粒約十個發見、卽時六〇六號注射以來百數十本、四本、水銀劑十本注射するも小粒消えず

約二月前より小粒部に不快なる痛み發生、大腿部及アゴ下に「グリ〳〵」發生、頭部表面痳痺したるが如き感あり（田分生）

【答】梅毒…は食べて頭らず事である…

皮膚炎

【問】當年五歳の男兒、昭和十分アンコの物を食べると全身がふくぶくホロセが出來痒みを見へ夜も眠りません、療法をお知らせ下さい（一讀者）

【答】アレルギー性皮膚炎。「アンコ」物或は成分に過敏が此病氣を起す事はあるまい、何か特異な體質…豚の脂肪とか牛の脂肪とか何かの魚の油とか何か一つの物が此病氣を起す事が多い、注意すれば分明しませう。勿論腸が惡く時に何を食べても消化せず中毒を起す事もあり、體質の時は何ともないが胃腸の惡い時には屢々中毒せぬ物でも又極少量でも中毒を起す事がある。之等を全治せしめるに肝要なのは之を食はぬ事、體れぬ事、又極めて少量宛始め成は食べて馴らす事である

三浦博士

【答】靜脈瘤と云ふものでそれはつきの體質異常があつたり、下肢を久しく立つてゐるとか勞働や長時間立つて居るために鬱血を起す事が長い間續きますと起るものです。姑息的な方法としては色々ありますがどれも大した効果はありません、やはり手術によつて切除するのが一番良いでせう

又正坐するにも苦痛を感じますやうになりました、病原、療法をお教へ下さい（五十歳男）

…、ヘンダは夜店にある様な安いもので結構です

◇ラッカーエナメルは要るだけの少量一百目…求められますから安くて…濟むわけです

戰績回顧

六段　飯塚勘一郎

【第十局】

平手　八五段　大和久彪
先　　五段　加藤慶次

（圖は九五桂迄の局面）

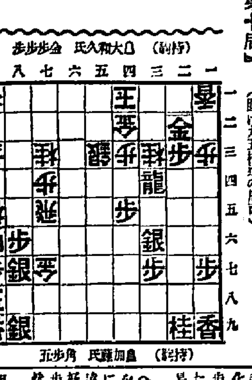

本局は、棋風の良く似た新進同士の一戰であり、殊に加藤氏先手番の好手分でもあるから、非常な戰鬪を豫想した。果せる哉、豫想は見事に的中して、先手陣上に生れる見通へのある一局であつた。例に依つて兩氏の戰跡を回顧して見やう

第一局、先手の加藤氏は、相掛戰が希望らしく飛車に居飛車を表明した。是に對して後手大和久氏は三三角、三二金の堅陣を以つて先手の策を睨ったので、此處に全く相懸り戰は解消した。以下角換りの變化となり、攻勢は第二の段階自陣の工作に入る。

第二局、先手は中飛を目指して自營の強化を先決としたのに對し後手は逸早く銀を捌いて攻勢的に出た。戰機到來と見へたが、後手三一玉で開戰に到らず、飛中動を含むで大局に入る。

第三局、先手僅か本領を發揮して積極的に出たが、後手の好防四四銀で中途挫折。已むなく後手の過の六五歩を敢行したが、六六銀と豫定を決行出來たのは僥倖であつた

第四局、先手は不敵にも飛を進攻、六三角成りと馬は作ったが如何せん飛の威力は絶大にして非常な危機に直面した。此の時、後手陣に八七歩と打てば、如何に變化するとも有利であつたのに六七歩が手過ぎた爲、あたぬ機を逸したのみか、逆に飛を戰迎されて容易ならぬ形勢に陷つた

第五局、後手善戰して蔵飛を交へ、五五歩、五六角に依つて戰線を擴大する、先手殊更に敵の攻めに乘り、馬を捕獲せんとしたのは遠大な許畫であつたが、聊か事を好む嫌あり、平凡に七四歩、六四歩と推す方が手堅かつた。然し依然として大勢は先手に利あり

第六局、先手大勢を察して、一旦七四歩と馬の位置を確定すれば自然有利に擴大したのに、敵馬の捕殺を急ぐ爲に複雜な陣勢を招來した。此の時五五角と奮戰すれば未だ充分に戰へたのに四六馬が當を得ず、遂に敗守逆陣の態勢に陷つた

第七局、第八局、後手巧みに攻勢を以つて觀るめず、先手寄、玉砕的に角追して、大いに敵陣に迫つたが、如何せん守備薄ずく、大勢け逸かに去つて、遂ひに第九局敗退の已む止きに至つた

斯くて加藤氏の惜敗に終つたが、全局を通して兩氏の溌剌たる寂氣は掘り、流石に新進の對局振りを思はせるものがあつた、終に臨み兩氏の健闘を更に頌つて擱筆する

苦心の研究つひに完成

男子の淋病が容易に全治しない理由は、尿道口から感染した淋菌は、最初は尿道粘膜の表面を喰ひ荒してゐるが、大部分は尿道粘膜の側管或は深層へ潜入して、こゝを繁殖地帶とするからである。

これに對し内服藥は、洗滌、消炎等の作用はあるが、この潜在淋菌まで殺滅する效力は殆んどなく、また注入、洗滌藥等は、その作用が一層わづか數分に過ぎないために、矢張り、潜在淋菌に對する殺菌力は極めて微弱である。

かくの如き治療法では、たとへこれを長期間にわたつて繼續したとしても、病毒は一進一退をつゞけ、不攝生、または飲酒の都度、或は時候の變り目毎に再發の苦惱を感じ、つひに淋疾は不治かとまで疑ふに到るのである。

故に淋疾を短期間に、しかも徹底的に全治せしめる方法としては、何よりも先ず、この尿道内の潜在淋菌を撲滅することが、先決問題と言はねばならぬ。

こゝに吾國し各專門學者に研究を依囑し、多年苦心の結果、つひに發見されたのがウラルゴールである。

しかして、このウラルゴールが發表さるゝや、各方面に於て實驗の結果、その獨特の效力を認識され、現在にては各大學病院を始め、著名の病醫院及び專門外の臨床家諸氏にまで賞用され、淋疾の根源療法として益々名聲を高めつゝある。

淋疾の新治療法

日英米佛　製法特許

ウラルゴールとは、淋菌に對し殺菌力が最も強大なる新發見の銀劑と、尿道粘膜に強力なる深達性を有する色素とを化學的に結合して粉末とし、此の粉末は直ちに溶解する細き管中に入れてある。

此の管を尿道内へ入れると、外管は直ちに溶解し、内容は粉末なるが故に、注入藥の如く二、三分にて外部へ流出する事なく尿道の奥の方につても却つて尿道粘膜の全面に分布密着し、そのまゝ徐々に溶解浸潤しつゝ、一本にて數時間にわたり間斷なく殺菌と深達の兩作用をつゞけ、尿道粘膜の表面にある淋菌は勿論、粘膜の側管及び深層に潜在する淋菌まで殺菌するのである。

こゝに於て、感染早期は勿論のこと、たとへ數ケ月、數年にわたる慢性淋疾と雖も排膿淋絲を消失し、短期治療に奏效し、再發を防止するのである。

實にこれは他の淋病藥と相違するウラルゴールの新發明價値にて、本邦に於て始めて完成された淋病の新治療法である。

適應症

一、罹患早々の患者には、短管を使用されたし。
一、慢性、或は再發性の患者には最初に短管を使用し、次ぎに中管を使用されたし。
一、頑性か、或は數年、十數年の難症慢性症の患者には、先づ短管、中管を使用し、次ぎに長管を使用されたし。
一、豫防用としては（其の當日にても）一回に短管一本を使用されたし。

使用法は頗る簡單安全　何等の危險と不安なし

ウラルゴールの種類と價格

短管	三本入（豫防用）	クリーム・カバー附	〇円七五
同	十本入（初期發用）（男子慢性及再發用品・少女用・子宮頸管用）	同	一円〇〇
中管	十本入（男子慢性及再發用・女子陰道及頸用）	同	一円五〇
長管	十本入（男子慢性難症用）	同	三円〇〇

（外に大盒入、病院用あり）

（治療用としては、一日一本乃至二本使用の事）
（使用に要する時間、一本僅かに二、三分）
（殺菌作用持續時間、一本にて三時間より六時間）

類似品あり、必ずウラルゴールの名稱に御注意を乞ふ。
各地の藥店及びデパート藥品部にあり。もし品切れの時は代金直接發賣元へ御注文あれば、内地に限り代金引換にても直ちに發送す。
（前金の御注文は送料弊社負擔）

ウラルゴール說明書進呈

製造販賣元　發賣元　友田合資會社
東京市日本橋區本町三ノ一
電話日本橋(24)〇一五〇・〇一五一
振替口座・東京・一九三八

ウラルゴール

U.O. 888

補血強壯　造血アウトホルモン

ブルトーゼ

各帝國大學病院常備藥

ブルトーゼ　一一〇〇
アルセンブルトーゼ　一三〇〇
ヨードブルトーゼ　一三〇〇
キナブルトーゼ　一三〇〇
グアヤコールブルトーゼ　一四〇〇
オゾブルトーゼ錠　一一〇〇

冊子「活動の源泉」無代進呈

B1337

株式會社　藤澤友吉商店
大阪市東區道修町　東京市日本橋區本町

清津港祭の壯觀

ずらりと七十七隻 滿船飾で勢揃ひ

空には探見機の爆音轟き 鰮大漁幸先を祝ふ

【寫眞はその觀艦式】

【清津】今年から八月一日より操業と決定した鰮漁業者の幸先を祝ふ恒例の第三回港祭は一日盛大に行はれた、この日漁港の空は例年の如く天ときまつたやうな港祭の晴天を讃み渡り陽光燦と輝く絶好の上天氣に惠まれ、先づ午前八時から[illegible]……

船內人夫賃の値上斷行

一躍三割七分、物價高を慮り 仁川の回漕業者が温い親心

【仁川】府內回漕業者では最近の物價騰貴による生活難に鑑み今月から船內人夫の賃銀大幅引揚げを斷行することになつた、回漕店側はこの賃銀引揚げによつて素質の良い人夫が他に引拔かれることを防止し併せて能率の增進をはかるものである

從來の船內人夫賃銀は稼働時間一日（日出から日沒まで）により[illegible]……

棉作講習會 忠北で開く

【清州】[illegible]……

肉豚七十頭 江華から出荷

【江華】[illegible]……

新藥水發見 淸安驛から十町

【清州】忠北には水安堡以外溫泉に[illegible]……

謎は依然謎、例の『强盜事件』

檢事と正面衝突

辯護士あくまで寃罪を主張 けふ裁判長最後の斷

【清州】既報、お芝居、[illegible]……

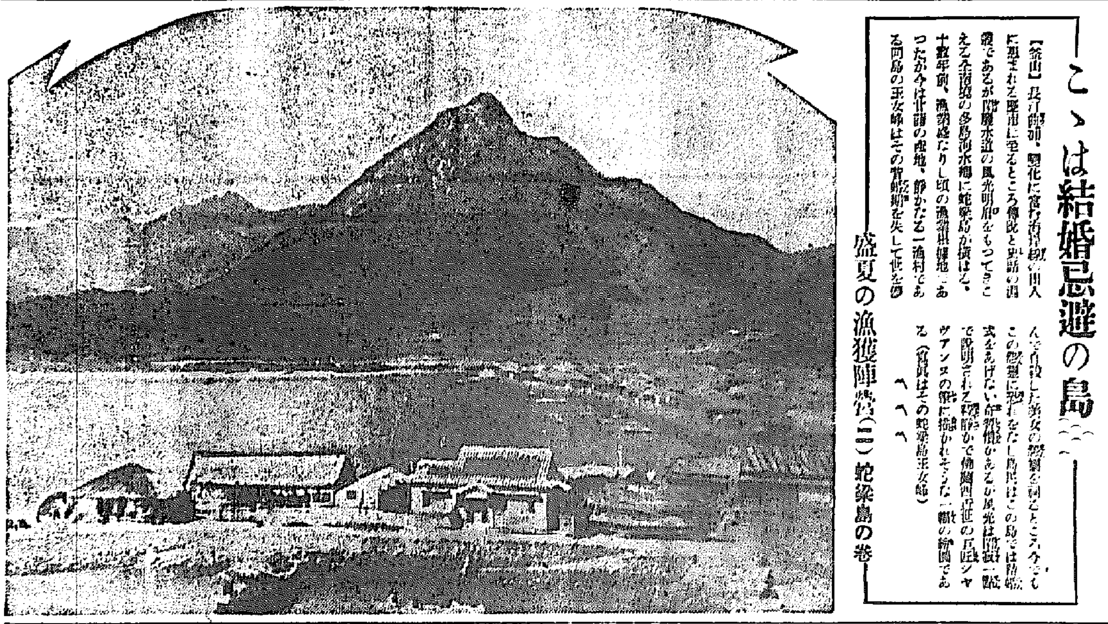

こゝは結婚忌避の島

盛夏の漁獲陣營(三) 蛇梁島の卷

【統營】[illegible]……（寫眞はその蛇梁島玉女峰）

更に輕機獻納 開城郡民の赤誠

【開城】[illegible]……

卵一ツが何と八錢 怪しからぬ暴利に

仁川署愈よ寶刀を拔くか

【仁川】愈よ仁川署では[illegible]……

大和上等兵 壯烈な戰死

【仁川】府內新町[illegible]……

半島代表仁商校野球部 七日發壯途へ

【仁川】[illegible]……

古宮報で封筒製作 江陵兩婦人會活躍

【江陵】[illegible]……

披刑の大掃除

【安山】[illegible]……

短一億二千一束

【陸城】[illegible]……

病菌のトーチカ・皮膚病巣まで

深達殺菌する藥を擇べ

皮膚病を治す

最も肝甚な心得

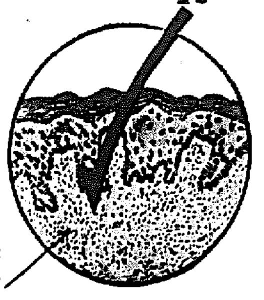

一時凌ぎの手當は無駄

皮膚醫學の進步が生んだ藥劑

【主效】

體位向上 健康報國

浴びよ日光 鍛へよ身體 健康明朗 銃後の備へ

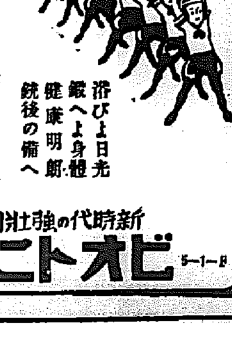

新時代の强壯劑 ビオトニク

フンドータカの仁川 あるところ 聲價愈々高し 高杉醤油醸造場

産婦人科 二宮病院 入院隨意 京城府壽町 電本二三〇一番

京日案內

宇野醫院

花柳病專門 恒松醫院

看護

採用

集金

特別案內

女子給仕採用

女子臨時採用

女事務員採用

シエパード犬購入

『京日案內』の御すゝめ

新築

少女

中古

貸家

尋犬

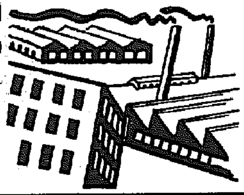

祝時局下の愛國朝鮮大展覽會

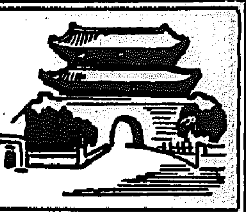

京城府岡崎町七番地
株式會社 北陸組
電話龍山一一七九番

京城府永樂町二丁目永樂ビル
志岐工業株式會社
電話本局三〇五番

京城府竹添町二丁目四十五番地
株式會社 錢高組出張所
電話光化門一四一八番

京城府三坂通一〇三
楠見組出張所
電話龍山八四九番

京城府漢江通拾壹番地
合資會社 山本組
電話龍山長五四七番

京城府榮町壹番地
渡邊組
電話龍山六九六番

京城府漢江通拾壹番地
合資會社 內田組
電話龍山一八二番

當房有次郎

株式會社伊藤商行
朝鮮計器株式會社
朝鮮砂利株式會社
朝鮮硝子工業株式會社
福祿商事株式會社
伊藤壽一

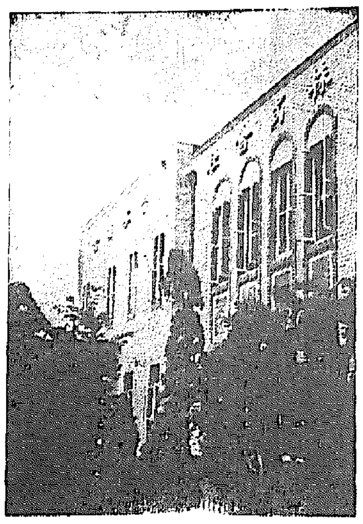

青木商會本店

機械 建築材料 自動車修理器具
(AOK) 株式會社 青木商會
本店 京城府古市町十九番地 電話本局二〇七八・三五六六・四五三八番
販賣部 京城府古市町十四番地 電話本局六九三八番

重石 水鉛 黑鉛 螢石 特種鑛物 商
日產鑛業社
小川一郎
朝鮮京城府古市町一四番地(京城驛前)
電話本局長五四四五番・六五二九番

大陸政策の見地に立脚しても亦現下國策遂行からしても、或は軍事的に見るも、我が朝鮮半島の有する意義は總ゆる意味に於て實に重大なるものであり、殊に長期戰の物資消失から起る軍需資源自給の立前から見て其の重大性は計り知れないものである

仰日支事變發端以來諸外國に於ける戰績批判は、日本は遠からずして經濟的に窮極し東亞確保は徒らに空想に終るだろうと我がこの神業たる聖戰を迷妄視しやがて破綻の來たるべき機會を覗ひつゝあつたのである

果して日本が日支交戰に於て第三國が觀察する如き經濟的破滅に呻吟するであろうか、勿論無計劃、無意味な消費に資すべき資源の有り得べきではないが、隱忍自重遂に決然として起つた日本は強き自信に立脚するものである

果せる哉各地に於て、從來平和産業發展に壓迫され永き睡眠を貪りつゝあつた地下資源は呼醒され、殊に我が半島に於ける重工業の源は其の打診さる處無限に在りと言はれ意を強くするところであつたが、資金難と探鑛採鑛の機械化問題の不徹底に起因して能率不振を叫ばれ誰が此の問題に直面して解決の敏腕を振ふかは一般業者界の緊急の問題であつたのであるが過般産金振興會社及法案生れ活動支援を見るや、逐に半島重工業界の新鋭弘中商工株式會社率先して産金機械化に乘出し、其の成行きは日支事變の推移と共に一般官民から期待注視の的となつてゐたのであるが、此の支援期待に反せず産金機械化(産金機械大量生産)に堂々躍進の一路を邁進するに至つた事は蓋し我が半島鑛工業界に新正面を開拓するのみならず國內資源の確充を期する最も重大なる責務を果す所以であつて蓋し半島重工業界に於ては新鋭弘中商工の手に依つてこそ成し遂げらるゝと言ふも過言ではなかろう。

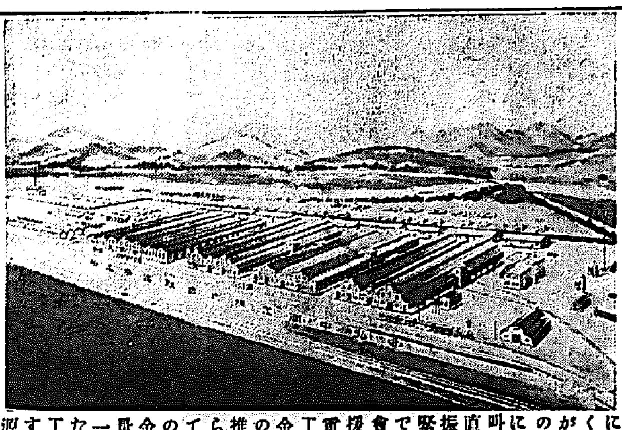

(京城憲兵分隊檢閲濟)

資本金 三百萬圓
年產能力 六百萬圓
弘中商工株式會社
本社 京城府漢江通三番地 電話龍山(代表)二〇四〇番
營業所 東京、大阪
京城工場 京城府岡崎町九八番地
富平工場 富川郡富內面大井里 (京仁線富平驛前)

土木建築業
應接組合
(いろは順)

間組
西松組
西本組
日本工業會社
飛島組
大林組
大倉土木會社
鹿島組
長門組
松本組
阿川組
荒井組
清水組

愛國朝鮮展から―

重工業の大場面に見入る大同協會婦人部

在京半島人悉く絶讃

內鮮相愛相信を象徴

愛國朝鮮展目的の大半を達す

【東京支社發】本社主催愛國朝鮮大展覧會は在京半島人六萬の感謝と絶讃を浴び、毎日千人近くの半島人が觀衆に交つて熱心に見入つてゐるのが人目を惹いてゐるが開期切迫の今日では二十人三十人と在住地帶の團體觀覧が飛躍的に增え先頃「相愛婦人會」の組織に次いで三日には足立區千住在住の半島婦人で結成してゐる大同協會婦人部の團體約五十名が白裝束も清々しく萌黄色の韓服に身を固めて來場した。彼女等は一際に極めて靜肅な敬虔な態度で熱心に見入り故郷の祖國愛を痛感すると共に開示された兩陛下の赤誠と、産業の發展を喜んでゐるが、歸途必ず鮮産品即賣場に立寄り、故郷の産品を懷しさうに買つて歸るのが目につく、全く彼等の表情は五年、十年故郷を離れて、今東京の眞ん中で故郷の物心に接する感激に充ち大抵の者は半日、一日と「懷しさうに」會場を見廻つてゐる。東京生れの子供達は風俗人形に見とれて「これはどこの子」と母親に尋ね、尋ねられた母親は「あなた達の祖國の人」と說明してゐる、懷しさうに見入る目には涙さへ湛へてゐる、朝鮮大食堂でも多くの半島人が見受けられ故郷の米の香りに味覺も倍して、懷しさうに立去る姿を見るとこれだけでも主催者の喜びは深くしたかのやうな喜びが感じられる、況んや彼等は一際に故郷に負けない赤誠を捧げ今日の隆盛に一入感化の有難さを感じてゐる。この純情と敬虔さは內地觀衆に感激を與へ全く「內鮮一體の」エポックメーキングとさへ讃へられる。この會場で見られる內、鮮觀衆の相愛相和する姿、これこそ全く本展覧會の最も大きな意義をもつ風景です」

許氏談として〔illegible〕「私達は故郷の愛國心に〔illegible〕この數百萬圓の〔illegible〕私達は〔illegible〕一層內地人と〔illegible〕私達は昨日〔illegible〕祖國の繁榮をはかることに〔illegible〕私に〔illegible〕してけを極めて「銃後奉公を」〔illegible〕私も一人殘らず〔illegible〕の精神です。實は昨日私一人で參觀して來たやうな次第ですが、皆様にも私と同じです」

鮮産煙草の躍進

東化町商店の〔illegible〕滿洲、支那、北中支と續々販路を開拓して目覺しい躍進振りを示してゐる鮮産煙草は、兩三年前から內地煙草の牽制的商戰であつた南洋諸島に進出、先づ「メープル」を移出して南洋土人に好評を博してゐたが、更に「さくら」「マコー」の註文に接したので、鮮産煙草躍進の相次ぐ快報に大藏の移出準備中である

東京下關間全通

【大阪電話】水禍のため東海道線唯一の不通個所たる阪神間住吉山―灘間は大阪鐵道局必死の復舊作業により四日午後二時に至り遂に復舊を見るに至り東京、下關間の全通を見ることになつた

漢江で溺死

四日午後一〔illegible〕

家出と迷子

◇龍山府〔illegible〕町一七金鶴植〔illegible〕は三日午後親の金〔illegible〕を持ち出し同日午後六時四十分發列車で京城に向つたらしいと四日龍山署に屆出

◇推定十〔illegible〕といふ住所の分らぬ少女が三日午後〔illegible〕黃金町一丁目で迷子になつてゐるのを本町署で保護中

◇三日午後八時頃京城南大門通〔illegible〕附近で赤チヨコリ、白チマを着けた四歲位の男の朝鮮人女兒の迷子を本町署で保護

◇京城府〔illegible〕町二一〇ノ四七出〔illegible〕

投宿客服毒

商賣失敗から

四日午前一時ごろ京城〔illegible〕町一五九番地〔illegible〕旅館に投宿客の一人が急に苦悶し出したので金〔illegible〕醫院に擔ぎ込み手當中だがカルモチンを多量嚥下してをり生命危篤である同人は仁川府松林町二二〔illegible〕で商賣の失敗を悲觀したもの

坊主に化けて空巣をねらふ

〔illegible〕

泥醉して亂暴

〔illegible〕

十六圓の總督姿

ス・フ入りの時局服

〔illegible〕

朝鮮服改良案募集

〔illegible〕服裝から內鮮融和の實を擧げようと山口縣協和會〔illegible〕理想的婦人服裝の樣式として朝鮮服の改良案を募集してゐるが、〔illegible〕內容は上衣、袴〔illegible〕

たのしい林間學校

十行ニユース

以上の生徒たちは去る二日から六日まで五日間京城女子師範附屬小學校の四年生〔illegible〕

急行話題

〔illegible〕

七月中の葉煙草賣上

〔illegible〕

今度は鮮銀前廣場に

ロータリー式交通路

綠の小公園出現　將來は地下道も建設

伸びゆく大京城の躍進譜に呼應して京城府では上昇の一途を辿る交通量の激增から續出される交通事故の防遏と、近代都市としての美觀を保持する趣旨から、府內目抜きの十字路、交叉點等交通の最も頻繁な個所を順次ロータリー式(圓環路式)交通整理に改め左側通行の嚴守を徹底させることゝなり、既に西大門の十字路は完成、美しい芝生の綠と交通の安全感から非常な好評であるが、府營局では更に大京城の心臓部である本町入口鮮銀前廣場をロータリー式交通整理に改めることゝなり、これに伴ふ南大門から黃金町入口に至る電車路線の中央移轉工事を行つてゐるが、今月廿日ごろまでには完成を見るので引續き工費十萬圓のロータリー式交通整理工事に移るはずで、今秋十月京城に開催される全國都市問題會議前に完成させ內地その他から集まる出席者へ近代都市京城を誇示する一つの材料にすべく工事を急ぐことゝなつてゐる

府營局の設計によれば全廣場を完全に無駄なく使用、芝生に樹木を植ゑて一寸小公園と云つた風景を現出させ、バラその他の草花で京城府のマーク等を形作り附近建物の屋上からの俯瞰を樂しませる外、噴水を作る計畫もある、將來は更に地下道を設けてロータリー式による步道の不便を緩和することになるはず、また現在廣場中央にあつた電車停留所はロータリー式變更に伴つて南大門前及びレート廣告塔前の二ケ所に分設されることゝなる、かくて久しい間京城の一名所として色々な野外集會や花御堂などに利用された我等の廣場も姿を消し廣場としての利用價値は消失するが、一方安つぽい廣告塔などが隨所時々立てられてゐたのが、あつさり消失、清々した綠の廣場として更生することゝなつた、なほ京城府では鮮銀前のロータリー式變更と並行して今年中に龍山三角地、鐘路町の十字路、〔illegible〕

京城鄕軍の勅語奉讀式

七日神宮で

鄕軍京城聯合分會では七日午前六時半朝鮮神宮前廣場に全會員集合、去る七月七日支那事變一周年に當り畏くも陛下軍人に下賜せられた勅語奉讀式を擧行するが、併せて戰捷祈願及び戰死病歿者の英靈に對し心からの默禱を捧げることとなつた

新粧を急ぐ鮮銀前

〓〓〓ロータリー交通路〓〓〓

鮮銀前廣場のロータリー式交通整理工事に先立ち南大門から黃金町入口までの電車路線の中央移轉工事は去る五月下旬着工、今月廿日ごろには完成するが目下最後の仕上げである鮮銀前廣場のカーヴに取り掛つてゐる(寫眞は廣場の鳥瞰圖)

愛國朝鮮展

觀覧後の感想

(九)

【東京支社發】=既報=每日盛況の觀衆が殺到、未曾有の盛況を示してゐる本社主催愛國朝鮮展には故鄕の眞誠を見んものと在京鮮人の觀覽者が日增しに殖え、半島人の愛國心を讃嘆するものとして全觀衆に異常な感激を與へてゐるが三十日午前十時には半島婦人で結成されてゐる相愛婦人會員約八十餘名が會長金點順女史に引率されて來館、自國の展覽も興奮しく故郷の愛國的熱誠に涙ぐみながらお互ひを勵まし合ひ、眞摯な姿が人目を惹いた、會員が發する言葉は全く感謝と喜びの一語につき、希求する所のものは、"內鮮一體""銃後奉公"の日本女性としての眞心こめた念願で半島の愛國運動に呼應、內地の銃後に我々として奉公の誠を盡す彼女等の心意氣が高揚された、互に彼女等の心情を吐露した感想を擧げて見る

故鄕の方にも

會長　金點順氏

私達半島人は御社に何と御禮申上げていゝでせう、これに御感謝されて、立派に銃後を顯らせて頂く日本女性として故國にこの心に對ひました、故鄕の皆さんにも是非この展覽會を見せたいと思ひます

大きな贈物

副會長　荒井モト子氏

私は半島、まづ、半島の方々が本當に内地を理つて居られる心の熱意は私にはよく判つてゐます。夫の故鄕がこんなにまで誇示された事を思ふと嬉しくて〳〵夫に對し、又半島の皆さんに對し、これ程大きな贈物はないと悲んでをります

自信を得た

幹事　李太順氏

感謝します

宋明禮氏

半島人がひがみを捨て、本當に內地の方々と一緒に働く時內鮮一體の御奉公は遂せられます、私達は今日から自信を以て日本女性としての銃後の働きに努力します

半島の今日の躍進は全く天皇陛下の御恵みです。それにつけても私達の兒が、弟が、第一線に出つて御國のやうになつた志願兵制度の實施に感謝します

胸迫る感激

林令順氏

感謝に胸の迫るのを覺えます私達の本當の氣持を內地の皆さんに傳へて下さつた御社に厚く〳〵御禮申上げます

大いに發奮

金男伊氏

故鄕の躍進に大きな誇りを感じるとゝもに一視同仁の大御

偉大な催物

具福守氏

心の鏡が懷ばれ、この非常時に私達女性も大いに奮發して御國のため働かなければならないと思ふ氣がします

私達のためにこんなにまで大きな催しをして頂き感謝に堪へません、血の志願兵は私達の眞心を代表した愛國の雄叫への贈物です、半島人を信じてやうなら居られる人達と同じやうな心を持つて働いてゐます、これからは一層恥ないやうに銃後の護りに努めます

非常な感激

李仲嬉氏

志願兵制度が實施され愛國心名譽を內地と同じにして頂い

驚きました

申德任氏

故鄕の愛國熱に全く驚きました、負けないやうに働かなくてはならないと思ひます

努力に感謝

孫英順氏

こ、私達も内地人と同様になり本當に幸福です。これからは本當に內地の皆さんと一緒になつて一生懸命銃後を護らせて頂きます。兩國皆に感謝致します

御內の生命線を護る故鄕の人達の努力を有難く感じました故鄕の人に負けないやうに努力致したいと思ひます

嬉しく思ふ

李繼英氏

故鄕はだん〳〵發展し、日本の力がだん〳〵大陸に伸びて行く事を嬉しく思ひます。私達女性もこの非常時が克服のためには大いにお役に立たなくてはなりません、祖國愛郷のため乏しいながらも力を盡させて頂きます

敬意を表す

相愛會幹事　上野七郎氏

これを見て半島の躍進と愛國の熱情に驚きました、然し內地にゐる鮮人の愛國熱も大したもので志願兵制度實施の發表のあつた時には日に何人と

有難い企て

相愛會副　李在洪氏

なく半島から日に來るの〔illegible〕は困りました、何とか內地でも受けられるやうな便法はないものでせうか御社の此企でが內鮮一體の大精神を高揚するものとして敬意を表します

今日は勤め仕事を休ませてこの展覽會を見せなさい〔illegible〕かんと言つて一緒について來ました、全く私達半島人が內地に調和しようとする兒でが綱膝されて居り力強く感じました。この故鄕の熱情に我慢されて嬉しい〔illegible〕私達半島人にとつて全く有難い企てを感謝に堪へません

意義ある催

相愛會副　權泰和氏

この非常時克服のため私達は本當に努力してゐます、この我々の誠意が內地の諸氏に理解される時、內鮮一體の理想は遂せられます、その意味から非常に意義ある催しであり邦家のため喜びに堪へません

比田勝一味求刑

去る廿五日以來四回の公判を重ねた比田勝事件こと、元東大門署長警部補比田勝等の贈收賄事件は、四日京城地方法院第四號法廷に於て檢事論告を行ひ、被告の罪狀を擧げ、文官行政事件から大の如く求刑あつた

▲同前前署長(懲役二年)京城南米倉町〔illegible〕▲仁寺洞〔illegible〕(懲役一年六月)京城〔illegible〕(懲役七ケ月)

▲鍾路〔illegible〕(懲役六ケ月)京城桃花町二ノ八三木浦〔illegible〕(懲役六ケ月)〔illegible〕(懲役六ケ月)〔illegible〕

新町〔illegible〕

訂正　本紙五日附夕刊第二面の「花村部隊長戰死」と題する記事中「まさに奮戰を云々」は「奮鬪」の誤りに付訂正、また「三所寫眞」何れの「盛況」と題する記事は「慰問〔illegible〕」につき訂正す

ニーリソツム　ンペ　國産の王座　書きよく　錆びず　强くて　値の廉い　澤井商店

角印式　ゴムベルト　總代理店　日本ハイフレツクス株式會社　チユアー　コマンダー　ヒーロー　湯澤商店　京城府南大門通二　電話本局六三四七

止血　トロムボゲン「ラヂ」　血液凝固促進性ホルモン劑にして効果確實粘膜を刺戟又は腐蝕する等の副作用なく殊に內服劑は用法簡易の故に賴ら賞用されてゐる　喀血血痰・胃腸出血・痔出血・外傷出血・其他各科　「喀血の治療法」進呈　株式會社藤澤友吉商店　大阪市東區道修町　東京日本橋區本町　T135

京城府西小門町　田中丸病院　普通病室及隔離病室ノ設備有リ　電話光化門(3)八三

朝鮮みやげの御用は　海市商會へ

マルカンす酢　銀鱗潑剌　酢で冴える　このうま味！　マルカン

京城府水標町二丁目八十七番地　酒井婦人病院　院長　七島赤道　電話本局(2)〇〇一六番

中西デパート

專門一般及レントゲン科　クロダ齒科　京城本町一丁目ビル二階

京城府西小門町　田中丸病院　病院

尿の病と性病に　〔illegible〕

京城府〔illegible〕　華鏡臺(自由宅)住宅地　株式會社〔illegible〕林〔illegible〕

基督教のことは京城新生會に　電話光1760

贊化病院　京城府〔illegible〕　醫學博士　古城憲治　傳染病室　入院隨意　普通病室　內科　小兒科

公告

京城地方法院　〔illegible〕

公示催告

京城地方法院元山支廳〔illegible〕

公告

〔illegible〕

麗人莊 〔18〕

竹田敏彦作 伊勢良夫畫

【禁無斷上演映畫化】

波の音(五)

静枝子と水野が千本の濱に降り中食を済まして深心莊へ歸り着いた頃、東京では、章子が、眠がる港子を、引張るやうにして、城北女學院の門を潜つてゐた。

「私、頭なんか下げないわよ。お母さん」

「また、そんなことを……良い學校と、惡い學校とは、出てから先々に關係するんです……そんなこと言つて、お母さんを困らせないで、ね」

章子が潤ぐみながら、港子の手をとつて、玄關を上がつて行つた。暑休みで、授業のない校内はしんとして寺院のやうに寂しかつた。

「あの、お願ひいたします。」

章子の聲で、受付の窓にゐた老人が、讀物雜誌から眼を離した。

「校長先生は、お見えでございませうか」

「今日はお休みです……」

ぶつきら棒に答へた。

「それご覧なさい……」

港子は、救はれたやうに言つたが、章子は、

「あの、御住所はどちらでございませう」

老人は、小役人の古手でもあるらしい小癪かしい顔を見せて

「御用件は?」

「生徒の母親でございます。是非お目にかゝりたいことがございまして……」

「青山南町五丁目です……」

「青山南町五丁目、十番地でございますか」

「さう……」

投げつけたやうに言つた老人は窓のガラス戸を閉めた。

「お母さん……」

「何です……」

「こんな學校がいゝ學校? 受付までがあんなのよ」

章子は、何とも答へなかつたが、受付にまで、軽蔑されたやうな氣がして、何か今日の結果に、不吉な豫感を感ぜずにゐられなかつた。

「青山南町五丁目といへば……」

章子は、電車通りへ出ると、戸惑つたやうに呟いた。港子は、それを見て、

「歸りませうよ、お母さん……」

「いゝえ、お前のために、お母さんは心配してゐるんですよ……」

章子は、てんで取り合はなかつた。タクシーの空車を呼んだ。

市ケ谷から、青山までは、さう遠い距離ではなかつた。師範前の停留所附近で訊ねると、長野校長の宅はすぐわかつた。

震災前からの古い建築であるが中等學校の校長としては立派すぎる位の構へで、石門を入つて一間ばかり、綺麗に刈込の間を敷石傳ひで、玄關になつてゐた。

「あの、瀬野港子の母でございますが……」

さういつて校長の在否を訊ねると、取次の女中が、すぐ引返して

「どうぞ……」

玄關の脇の應接間へ通された。二人は、靜かな部屋の中に向い合つて判事を待つ被告のやうに、眞面目しく俯向いてゐた。間もなく靜かにノックが聞えて、長野老校長が和服姿で入つてきた。母娘は、慌しく立向つて、丁寧に挨拶をした。

「瀬野さんですね……」

「はい……昨日、港子が、大變な事をしまして、何とも申譯がございません……私、びつくりいたしまして。早速本人を連れまして、お詫びに上りましたやうな次第で……」

章子の語るのも待たず、校長はちろりと港子を流し見て、

「いや、そのことでしたら、もう濟うございました」

「えッ……」

章子は蒼くなつた。

ラヂオ 五日(金)

第一放送

朝の部

午前六・〇〇(東)ラヂオ體操
六・二五 ニユース
六・三〇(東)實用英語會話
七・〇〇(東)時報・今日の天氣見込
七・〇一(京)朝の修養 國民精神總動員運動に關して 銃後部面に立つ町村長の體驗に就て 慶尚北道大邱町長 山崎 君明
七・二〇(城)ラヂオ體操
九・二〇(城)氣象通報
一〇・〇〇(城)家庭メモ 料理獻立(柳川井の拵へ方)同(朝鮮風燒肉・清汁)日用品價段
一〇・二〇(城)母の時間 子供とユーモア 太田一江
一一・一五(城)家庭の時間(朝鮮語・釜山)兵隊に刺されたら 服部 趙 母

晝の部

正午(東)時報(城)物語〃熱血手榴彈〃 泉 史郎
午後〇・三〇 ニユース・郵便貯金價段
二・四〇(東)ラヂオ體操
四・〇〇 ニユース(氣象通報・釜山・清津)職業紹介

夜の部

六・〇〇(東)夏休み樂しみ袋(一)
六・二〇(東)コドモの新聞
六・二五(東)講演 先史日本の研究とセールス先生 醫學博士 長谷部言人
六・五五(東)カレントトピツクス
七・〇〇 ニユース・天氣見込
七・三〇(東)國民歌謠 一、航空唱歌—東京より大阪まで— 二、グライダー日本 合唱 リーゼル・グルツペ
七・四〇(上海より)伊勢 東京放送管絃樂團
八・〇〇(大)義太夫〃鎌倉三代記〃—三浦別館の段— 淨瑠璃 竹本□□ 三味線 鶴澤□□
八・三〇(東)郷土の音を綴る(第二夜)一、日向高千穂峽の物語(錄音)二、筑水を下る(錄音)
八・四五(東)落語〃出征長屋〃 昔々亭桃太郎
九・一〇(東)時事解說 物價問題を中心として 經濟學博士 木村增太郎
九・四〇(東)時報・ニユース・ニユース解說・氣象通報・明日の番組・地方へのニユース・銃後美談

第二放送

午前一一・一五 家庭の時間 服部 趙 母
正午 レコード音樂
午後六・三〇 幼兒童話二つ (金子)[illegible] 仁伊
七・〇〇農村講座(一) [illegible]
八・〇〇(東)管絃樂
八・三〇 ラヂオ探訪—朝鮮學藥研究會より中繼—
八・〇〇 京都歌謠 林 明月
九・〇〇 經濟解說 金 [illegible]

六日(土)

午前一〇・〇〇 歡迎〇〇部隊入營會名式實況(釜山)—釜山府廳大正公園下廣場より中繼—
一〇・二〇(城)商店經營講座(七)—釜山を除く—氣の利いた陳列の仕方 平賀 三男
正午(東)時報につゞき(大)土曜コンサート(第三十三回)寶塚オーケストラ 指揮 高木 和夫
午後〇・五〇(東)第十二回都市對抗野球大會實況—明治神宮外苑野球場より中繼—(雨天順延)
三・〇〇(城)野球試合實況(第二豫選京城・平壤)タイガース對名古屋(第一回戰)—京城球場より中繼—
六・〇〇(大)幼兒童話 ラヂオの繪本「家鴨の卷」 オハナシクラブ
八・〇〇(東)吹奏樂 陸軍戸山學校軍樂隊 指揮 上村 仙松
八・二〇(東)浪花節〃賢夫人の花嫁〃
九・〇〇(東)ラヂオ漫談〃夏の一日〃 松本翠影(外)

夏休み樂しみ袋 【午後六時】—コドモの時間

この夏のお休みに放送局から全國の少年少女諸君に贈るラヂオのプレゼントとして今日を第一回として「夏休み樂しみ袋」をお送り致します。

この袋の中から何が飛び出すか? それは放送までのおたのしみとしてお預りしておきますが皆様をおどろかせする様なものをドツサリ袋の中へ入れるために放送局の係の小父さん達は汗ぐつしよりで一生懸命です。さア、六時にはお聽き洩しのない樣に御揃ひになつてシツカリ聽きませう

物語 熱血手榴彈 泉 史郎 午正

子供達の時代だ。戰爭すると、今は科學時代で、飛行機の力にも飛行機が必要だと云つてきかせる。此で今度は艦の築たりの艦さんが出征することになつためいくトンチンカンの艦が始まるが、最後に艦さんの代りに初さんが勇ましく艦砲を擔つてしまふ

落語出征長屋 【午八・四五】 昔々亭桃太郎

家主が長屋の連中を集めたのでまた、家賃の小言だらうといつて

母の時間 【前一〇・二〇】 子供とユーモア 太田一江

お話し、新聞紙、子供、ユーモアを

本社主催 半島大棋戰 (3)

四段 赤岩嘉平
先(二子)初段 吉田平治郎

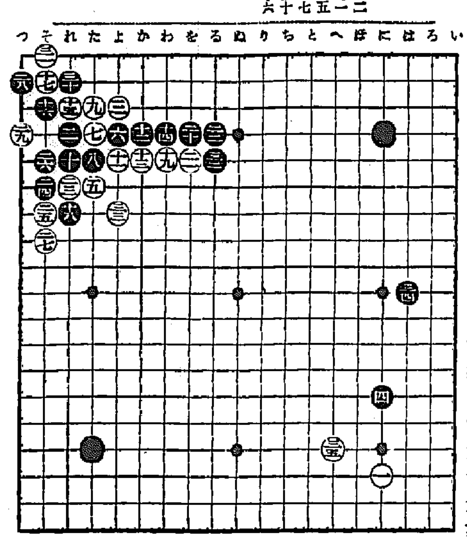

隅の戰ひ一段落 黒早くも二子の効力を失う

講評 七段 瀬越憲作

◇黒三十にキツた時、白は三一とサガつたがこの手で「そノ四」にキツて打つのと、何れが優るかは容易に判然しない。

勿論白三十とサガつた處で、黒の黒を全部押殺し得た譯ではない。但し黒が今直ぐ黒の四子を助けると、白に二十以下の五子を打上げられてしまひ、黒は外部からの利かしを失ふからこれは黒が惡い。故に黒は此まゝ暫く保留し盤面の模樣に基づいて外部から利かすか黒の石を救ふか決定する譯である。

◇爾で白三一とサガつて置けば後に黒一以下の五子を打上げた場合、黒の三子をも同時に取る事が出來る。然るに白三一で「そノ四」に打つてゐるのでは、黒の五子を打上げても、隅に參考圖(2)の如き劫殺きの手段が殘存する。

聊く述べると白「そノ四」にキルより、三一とサガる方が、明らかに優つてゐる事になるが、「そノ四」に打つ手は五子の黒のダメを一手詰めてゐる。

◇要するに黒は手廻りであるが白「そノ四」に打つて黒のダメを一手詰めてゐる方が有利か、否かと云ふ問題である。がそれは外部の關係によつて形勢の岐れるべき性質のものであるから、現在斷定する事は出來ない。

◇黒三二のマガりは、彼我勢力の消長に關する要點であり、しかも先手であるに於ては、絶對的と云ふべきであらう。

◇白五以下三三までとなつた此の結果は、云ふまでもなく白が大體有利な局勢を得た譯で、黒としては早くも二子の効力を失つたかの感がある。

されど未だ諦めるには早い、今後の戰鬪如何によつては、形勢を盛返す事も敢て不可能ではない

◇黒三四が好點たるに異存はないが、これを以て「はノ十七」にツケ、右下隅を白が手抜きした非を咎めて行きたかつた。

その時白「ろノ十八」に受ければ、黒は參考圖(3)を押して、これは單に三四とヒラくより優つてゐる。同圖白二で「い」にワタて來れば、黒は參考圖(4)の如く打ち、隅で大變に得をするから惡くない。

◇黒が三四とヒラいて右上方面に、一大勢力を張らんとしつゝある此の際、白三五は如何……

その意味とは別に、三五自體いはゆる調子の惡い手である。斯う云ふ所は、白一黒四白三五黒三四と打つ所であつて、既に黒三四のヒラキが先存するこの場合、後から白三五と受けるのは、戀調と云はざるを得ない。

◇因つて白三五を以ては右上隅に先鞭するのが、この場合の急務と認める。

それには白「へノ三」にかゝつて打つのが、最も當を得たやうである。次いで黒「にノ六」に受ければ、白「りノ四」にヒラキ左方の黒に迫つて打つ。

又黒「ちノ三」にハサんで來れば—左方の支石との間隔が狭いから、打ち難い手ではあるが—白「へノ五」にトンで惡くない。

觀戰記

白三一に就ての解說は、一寸高尚すぎるかも知れないが、專門家は斯う云ふ處の苦悶を判斷するのに、並々ならぬ苦心を拂ふのである。

×

白三三までとなつて左上隅の戰ひは一段落、黒は大變に損をした。今後の戰鬪によつて、失つた二子の勢力を回復する事が出來るであらうか?

そこに又新たな興味が湧いて來た譯である。

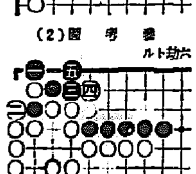

(1)圖 參考

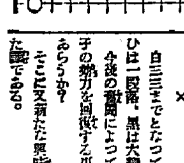

(2)圖 參考 六劫ト

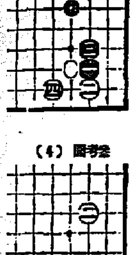

(3)圖 參考

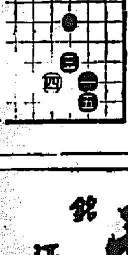

(4)圖 參考

內鮮通輸北出帆
第一戰取丸 砂命丸 部 浦 丸
十八 仁川府港町四丁目十番地 大和組回漕部 電話 一〇〇・二〇五・七〇七番

銘酒 深見酒造場 大建丸 澤鶴 海水浴歸り 元氣旺盛 澤鶴の一杯 又殊に清涼

横濱火災 本社 大阪市中區本町五丁目 京城支店 京城府明治町一丁目 電話本局二・五一八八・八三一番

世界に誇る ホワイトフロッグウヰスキー (白ガマ印)

科兒小永德 入院隨意 醫學博士 德永 勲 西小門町十九(裁判所裏通) 電話(光)1960番

本店 京城府南大門通一丁目十四番地 電話本局(2)二二六一番 振替口座京城一〇五番
株式會社 漢城銀行 頭取 林 茂樹
支店 京城鍾路、南大門、西大門、東大門、本町、水原、開城、大田、永同、大邱、釜山、延安、海州、長淵、平壤、平壤大和町

佐藤內科 內科一般 特ニ 呼吸器、心臟、腎臟、血壓、肺病 院長 醫學博士 佐藤小五郎 京城永樂町 電話本局(2)病院用二八八四番 住宅用五八八四番 隔離病室

總督認可 京城第一自動車學校 京城黃金町六丁目(國防館前)

時局柄 鮮產絹織物 箕城織 平壤刑務所 京城直賣所

京城府黃金町三丁目永樂町通り 本田病院 院長 醫學博士 本田建義 內科 小兒科 レントゲン科 入院隨意

麻絲、麻布、ミシン糸 マニラロープ、綿撚糸、綿紡 帝國製麻株式會社製品 大阪製麻株式會社製品 朝鮮專賣局販賣部 傘愛國商行 京城府黃金町二丁目 電話 本局(2)三六四九・三六八〇番

京城腦病院

元山 仁川出帆 日鮮海運株式會社
九州郵船株式會社 出張所
釜山出帆

夏期の下痢 腸カタル・食餌性中毒 疫痢・赤痢・チフス等

腸內毒素 吸著殺菌劑

アルシリン錠

アルシリン錠は下痢の原因たる腸內惡素、菌毒性物質を吸著解毒すると同時に腸內の有害細菌を殺菌するを以て赤痢、腸チフス罹患の危險多き夏期の下痢並に諸種腸疾患に賞用せらる。

アルシリン錠は銀炭末一分と乾化銀珪酸四分より成る新吸著劑にして、腸內の惡菌吸著力は强大なるも消化に必要なる腸內各種の酵素を吸著する作用微弱なるを以て消化並に食慾を障害せず又便秘を來すことなし。

【價格】

製造發賣元 武田長兵衛商店 大阪市東區道修町
關東代理店 小西新兵衛商店 東京市日本橋區本町
武田發賣品

朝鮮郵船出帆 尼崎汽船出帆 大阪商船出帆 朝鮮汽船出帆廣告 嶋谷汽船出帆 高杉商店回漕部 朝鮮郵船定期仁川出帆 近海郵船仁川出帆 沿岸航路出帆 朝鮮運送株式會社仁川支店回漕部 嶋谷汽船株式會社 朝鮮郵船株式會社 大阪商船株式會社京城支店 國際運輸會社 釜山商船組 仁川商船組 北鮮商船組

寄贈 8. 國立圖書館

京城日報 附録

愛國朝鮮大展覽會記念

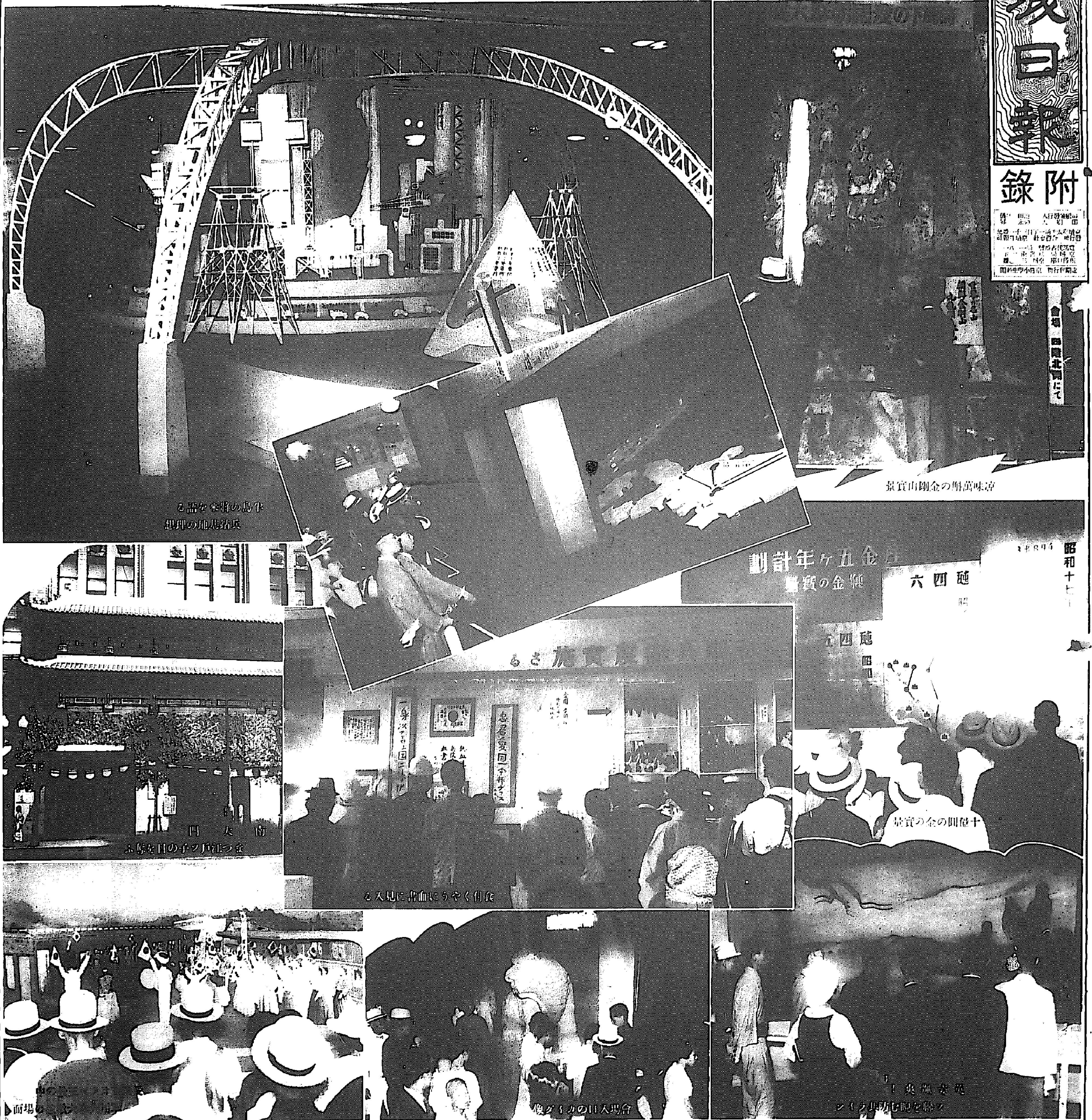

半島の繁栄を語る 兵站基地の理想

涼味萬斛の金剛山實景

十億圓の金の實景

食付くやうに血書に見入る

南大門 まつ江戸ッ子の目を奪ふ

會場入口の…像

負けるな！ 酷暑の長期戰

滋強飲料 涼味溢れる

カルピス

經濟 榮養 整腸 爽涼

五〇セン壜一本を、飲み頃（七倍）に溶くとサイダー半打分の大量になります。
大壜なら、一本がサイダー一打分に當ります

非常時半島を活寫して
愛國朝鮮大展覽會
完全に使命を果しつゝある
我が兵站基地の實相

朝鮮半島は完全に皇化に浴つた。而してこの非常時局下、日本民族が世界史の主流となつて乘出したこの秋、綜合國力の發動、物心總動員の國策に沿ふて完全且つ十二分にその使命と責任を果しつゝある。この近代半島の向上、即ち物質的には兵站基地として更に日滿支自給經濟の據點として躍進途上にある朝鮮——精神的には未曾有の時局に處する空前の愛國運動、祖國愛への融合——この二つが本展覽會のテーマである。

日本橋通りの南大門
飾窓には半島の愛國風景が並び
東京人に訴へる情熱

南大門

金剛山

豪華な第一會場

日本海は湖
躍進朝鮮の第一理想

先づ

統治大觀
千餘年前の內鮮一體時代から

內鮮

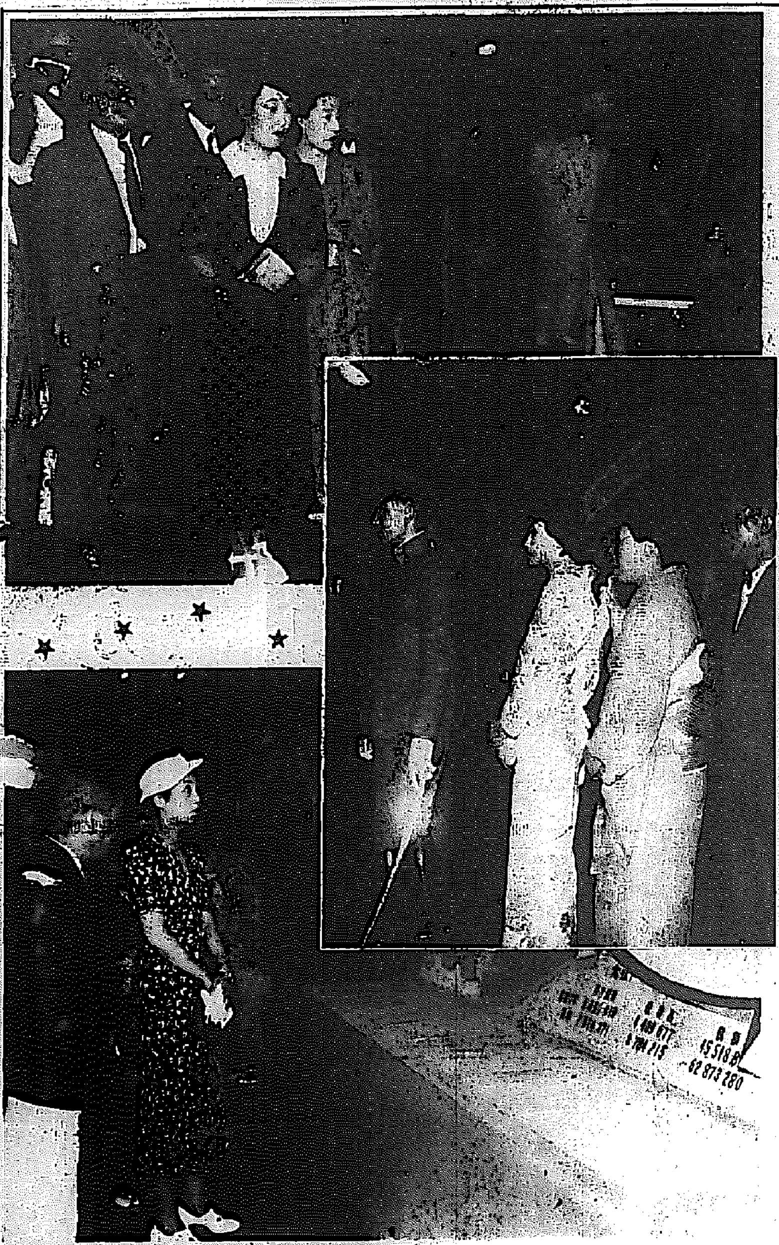

臺臨を賜つた各宮殿下
李王妃方子女王殿下（上）北白川宮永久王同妃祥子兩殿下（中）閑院若宮妃直子殿下（下）

血を以て綴る祖國愛
感激に滿つる愛國館

觀衆

血と涙

金少佐

食糧と金は
朝鮮で引受ける
潑溂たるその生産力

資源と生産館

落花巖

わが國

金鮮に

躍進朝鮮一覽表

	明治四十三年	昭和十一年	倍數
人口	千三百三十萬人	二千二百四萬	一・七倍
生産額	二億七千萬圓	二十三億圓	八・五倍
貿易額	六千萬圓	十五億四千萬圓	二十五倍
豫算額	四千六百萬圓	五億一千萬圓	十一倍
貯蓄額	二千二百萬圓	十四億七千萬圓	六十七倍
就學兒童		九十萬人	
鐵道哩數	千百キロ	五千三百四十キロ	五倍

トーチカと睨み合ふ
防共ラインの守り
風雲を孕む日滿ソ國境
豆滿江のジオラマ

咸北

半島

金の塊

十一億時價十億餘萬圓
この一米角の模型金塊を二つに積むならば十四米四十六尺餘りと

日本に

第二會場
賣れる〳〵半島の物産
人氣を呼ぶスリッパ

民謠が

全南の

朝鮮服

教育令改正と兒童の作品
半島發展は教育から

內鮮の

兒童の

金鵄會

見本市
賣上二萬圓

見よ！この躍進譜

人類史上の新記録
更生朝鮮の實力
人口は七割を激增す

實にも目覺ましいのは朝鮮の躍進ぶりである。禿山をもつて有名な朝鮮の山も今では青々と繁り民衆の九分九厘まで文盲であつたこの國が今は大半文字を解するやうになつた。二十八年前の併合當時三億六千萬圓に過ぎなかつた總生産額は昭和十一年には二十三億に達し、總額六千萬圓の貿易は十五億四千萬圓に飛躍した。[illegible] しであるこれがため人口は千三百萬人より二千二百萬に增加し二十七年間七割の激增となつた。正に有史以來の爆發的記録と言ふべきである。今その主要種別に新旧の比較をすれば次の通りとなる。

	明治四十三年	昭和十一年
農業	二億三千萬圓	十二億八千萬圓
林業	一千九百萬圓	一億一千八百萬圓
水産	九百萬圓	一億八千八百萬圓
鑛産	六百萬圓	一億一千萬圓
工産	一千九百萬圓	七億二千九百萬圓
計	二億七千四百萬圓	二十三億五千三百萬圓

農産十二億に上る
朝鮮を更生せしめた農業
今は日本の穀倉

農業 は朝鮮産業の大宗にして耕地面積は全道の二割強を占め適切なる氣候風土等に惠まれ米、麥、豆類、粟、人參、棉花、煙草、麻、果物等多種多樣なものが産出される。總生産額十二億八百萬圓に及び總生産額の五割四分を占めてゐる、これに從事する者は總人口の約七割餘にし [illegible] の四割三分に比する時は遙かに多く、農業立國が首肯される。而して始政當時はその農法極めて幼稚にして品質も劣つてゐたゝめ總督府 [illegible]

産米 [illegible]

豆類 [illegible]

棉花 [illegible]

緬羊 [illegible]

養蠶 [illegible]

朝鮮總督府の威容＝南總督と大野政務總監

鰯を絞つて火藥を作る
凄まじい水産の發達

[illegible]

漁獲高 [illegible]

いわし は朝鮮水産物の [illegible]

宇垣拓相の參觀

地下に唸る富源
五年間に十億の"金"
安心せよ軍需工業

[illegible]

内地にも滿洲にも [illegible]

鐵も多量に藏し [illegible]

開會式における川口社長の挨拶

林産一億萬圓
禿山朝鮮の惡名返上

[illegible]

優良林 [illegible]

大森林 [illegible]

無から有を生じた
新興工業の躍進
工産總額七億を突破

[illegible]

小工業 [illegible]

有望視 [illegible]

資本と 技術の [illegible]

會場高島屋全景

諸會社の出品

朝鮮郵船 [illegible]

北鮮製紙 [illegible]

高周波工業 [illegible]

鐘淵紡績 [illegible]

京城紡績 [illegible]

東滿産業 [illegible]

朝鮮無煙炭 [illegible]

朝鮮電力 [illegible]

衛生口錠

カオール

口中殺菌剤

口より入る病を防ぎ
精神を
爽快にする！

涼味溢れる夏の保健薬！

何はさて置き先づ健康
今夏も『口より入る病を防ぎ
精神を爽快にする』カオール
の活用で悪疫、酷暑を苦も
なく突破！

飲食の後の二三粒は
水、食あたりを防ぎ、暑さに弱つてゐる胃腸の働きを助け、消化をよくし食慾を增進、榮養が充分にとれる。

外出、人込みの時の二三粒は
夏に多い諸種の病菌を口中にて豫防し、豊富なる清涼劑は渇を醫し精神を爽快にする。

疲勞、倦怠の時の二三粒は
心身各機能を刺戟してその活動力を旺んにし、疲勞を恢復、愉快に活動を續ける事が出來る。

定價と容量

徳用	入（十錢）百粒
同	入（二十錢）二百五十粒
携帯用防湿紙入	（廿五錢）二百粒
ポケット容器付	（三十錢）三百粒
勾玉形容器付	（五十錢）五百粒
新形容器付	（五十錢）五百粒
保健・美術容器付	（五十錢）五百粒
徳用・容器付	（五十錢）五百粒
同	（一圓）一千二百粒

東京市日本橋區水天宮前
本舗 株式會社 安藤井筒堂薬品部

家庭婦人の悩みは、便秘から來る頭痛や不眠、皮膚の吹出物、間食や運動不足から起る**胸のもたれ食慾不振、倦怠**等です。在り來りの胃腸藥は効果が一時的で、續けてゐると習慣になつて効がなくなりますが、**わかもと**を用ゐれば、細胞賦活作用で胃腸の組織をひきしめるので、自然と食物の消化がよく、規則正しい便通がつき、家庭婦人の悩みを解消します。

働く女性の保健に

胃腸榮養

複合ヘーフエ菌劑

錠劑

わかもと

世界へ輸出

藥價低廉

一日僅か數錢

三百錠　一圓六十錢

千錠入　五圓

東京市芝公園

株式會社**わかもと本舗榮養と育兒の會**

振替東京一七〇〇番・電話芝代表一一七五番

新鮮な活力を維持す

看護婦の方は、勞働は左程激しくはなくても不規則で、休息の時間が少いので、體力の消費と補給の平衡がとれず、**脚氣、婦人病、結核**等の病氣に罹る人が少くありません。そういふ方が**わかもと**を常用されれば體内の新陳代謝を活潑にし、同時にビタミンBやアミノ酸、グリコーゲン等の榮養素を補給して體力の平衡を圖りますから、病氣を豫防して何時も新鮮な活力を維持することが出來ます。

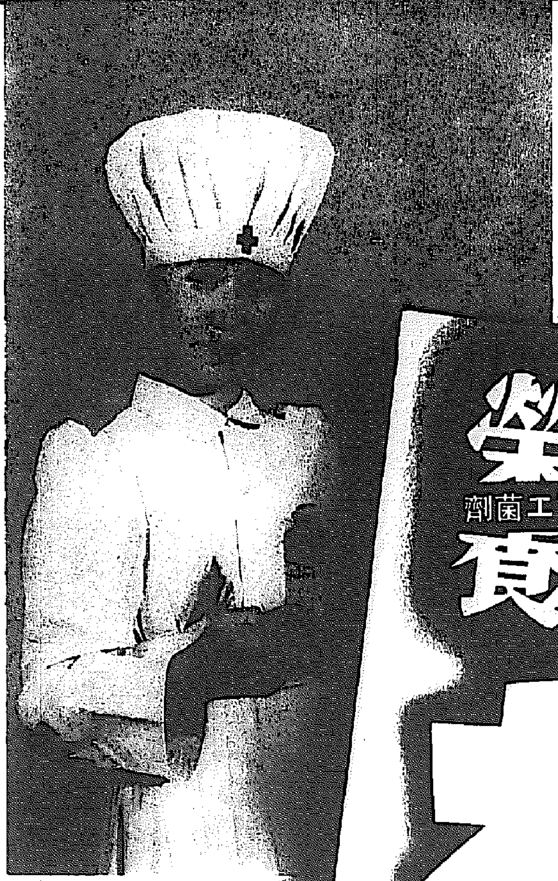

都會勤勞者の危險信號

大都會で働く勤め人の間に、俗にビル病と呼ばれる不思議な病氣が流行ります。輕い**頭痛、倦怠、眩暈**等が續くうちに、相當重い**神經病**や**結核、婦人病**等に犯されてゐる事に氣がつきます。これは都會生活の不良な刺戟や運動、榮養の不足が積つて出るのですから、平生**わかもと**を服用して**體組織を強め、榮養の充實**を圖つてゐれば心配ありません。

健康と若さを保つ

激しく動搖する車上に立つて勞務に從事する婦人は、神經と肉體の過勞の爲めに、體組織が衰へ、婦人病其他の病氣を起し易い許りでなく、早く若さを失ふといふ心配があります。これを防ぐには**わかもと**の常用が第一で、その細胞賦活作用で體組織に活力を與へ、衰弱を恢復させますから、**體力を充實**させ何時までも**若々しい美しさ**を保つ事が出來ます。

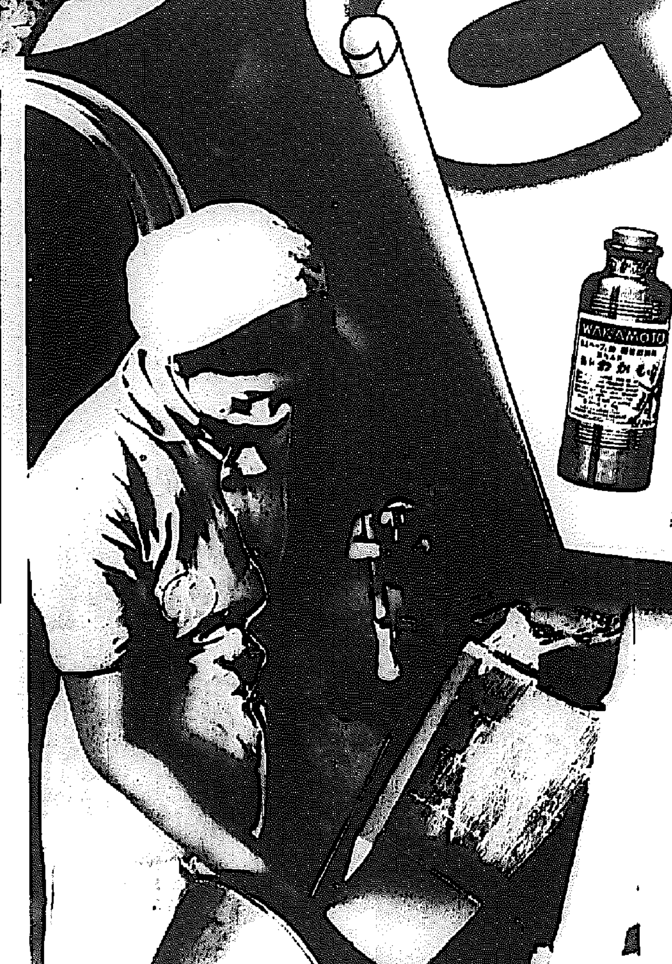

強度勞働の力を造る

戰時體制下の工場では、強度勞働が要求され、**勢ひ過勞の爲め健康を害ふ人**が多くなりましたが、特に婦人にあつては**體質上その害を蒙る**ことが多いのです。工業都市大阪の衛生試驗所では、此を救ふ爲めに新藥**わかもと**を工場勤勞者に服用させ、服用せぬ人と比較試驗しました所服用した人は疲れ方が少く、過勞から起る結核其他の病氣を防ぎ得る許りでなく、勞働の能率を増す上に著しい効果があるといふ事がわかり、工場勤勞者の保健劑として推奬されてをります。（特に工場で多數の御使用に應ずる爲御便利な勤勞用わかもとも發賣しました。文獻進呈）

更生農村の力強い基礎

近來農村の婦人に**結核性の病氣で斃れる人が多く**、生れる赤ちやんに**發育不良で斃れるもの**が多いといふ事は、國家の爲め寒心に堪へない所であります。**わかもと**はきはめて**低廉な藥價で**、働く婦人の榮養を維持し、體組織を強めて、自身を健康にする許りでなく、丈夫な赤ちやんを生んで、お乳もたつぷり出る樣にする効果にすぐれてをりますから、農村の婦人が此を常用されれば、更生農村の力強い基礎を造ることが出來ます。